

## ภาคผนวก ค

### เอกสารการปฏิบัติตามมาตรการป้องกันและลดผลกระทบสิ่งแวดล้อม

- ค1 กรมธรรม์ประกันภัย
- ค2 เอกสารแต่งตั้งคณะกรรมการประสานงานเพื่อแก้ไขปัญหาจากการพัฒนาโครงการ
- ค3 แบบการแจ้งชื่อเจ้าหน้าที่ความปลอดภัยในการทำงาน
- ค4 ใบฝึกอบรบหลักสูตรผู้บังคับปั้นจั่น ชนิดปั้นจั่นหอสถู่ง รถ เรือปั้นจั่น
- ค5 แผนรองรับเหตุฉุกเฉิน
- ค6 แผนงานก่อสร้าง
- ค7 บันทึกกรรเข้า-ออกประจำหน่วยงาน
- ค8 เอกสารการจัดจ้างแรงงาน
- ค9 เอกสารตรวจสอบปั้นจั่นหอสถู่ง แบบ ปจ.1
- ค10 ใบรับแจ้งการก่อสร้าง ดัดแปลง รื้อถอนอาคาร ตามมาตรา 39 ตร
- ค11 รายละเอียดแผนกั้นเสียง Bloxteg
- ค12 ขั้นตอนงานติดตั้งแผ่นกั้นเสียง Bloxteg



# ภาคผนวก ค1

กรมธรรม์ประกันภัย



ใบนำส่งกรมธรรม์/สลิปหลัง

วันที่ 3/5/2565

ผู้ติดต่อ: คุณกุลทีรา คล่องวาจา

ผู้เอาประกัน: บมจ.ศุภาลัย

สถานที่จัดส่ง: เลขที่ 1011 อาคารศุภาลัย แกรนด์ ชั้น 32 ถนนพระราม 3 แขวงช่องนนทรี เขตยานนาวา กรุงเทพมหานคร 10120

โทร: 02-725-8888 ต่อ 801

เลขที่กรม/สล.	ประเภท	ทะเบียนรถ	วันคุ้มครอง	วันสิ้นสุด	บริษัท	เบี้ยสุทธิ	เบี้ยรวม	ภาษี1%	ยอดชำระ
1 50-22-00003374	CAR		15/11/2564	15/6/2567	KPI	420,867.00	452,129.57	4,225.51	447,904.06
2 101-E-CAR-22-000002	CAR		15/11/2564	15/6/2567	TSI	180,371.00	193,768.44	1,810.92	191,957.52
รวม:	2	ฉบับ				601,238.00	645,898.01	6,036.43	639,861.58

โครงการ ศุภาลัย พรีเมียร์ สามเสน-ราชวัตร

- เอกสารแนบ: 1.ต้นฉบับกรมธรรม์ ออกโดย บมจ.กรุงไทยพานิชประกันภัย เลขที่ 50-22-00003374  
2.ต้นฉบับใบแจ้งหนี้/ใบกำกับภาษี ออกโดย บมจ.กรุงไทยพานิชประกันภัย เลขที่ 50500000-2204-000924  
3.ต้นฉบับใบกำกับภาษี ออกโดย บมจ.ไทยเศรษฐกิจประกันภัย เลขที่ PRMV-101-2201-E-000006  
4.ต้นฉบับใบวางบิล ออกโดย บจก.ทรัสต์ อินชัวร์نس เซอร์วิส เลขที่ 1593

- หากมีข้อสงสัย หรือต้องการสอบถามข้อมูลเพิ่มเติม กรุณาติดต่อคุณวลีรัตน์ พรหมศร 095-163-5846
- หากต้องการแจ้งอุบัติเหตุ กรุณาติดต่อ 063-145-6948 , 081-456-6482

	ธนดิษฐ์
ผู้รับมอบอำนาจ Authorized signature	ผู้ตรวจ



**CONTRACT WORKS INSURANCE POLICY**

Whereas the Insured named in the Schedule hereto has made to KRUNGTHAI PANICH INSURANCE PUBLIC CO., LTD.

(hereinafter called "the Insurers") a written proposal by completing a Questionnaire which together with any other statements made in writing by the Insured for the purpose of this Policy is deemed to be Incorporated herein,

Now this Policy witnesses that in consideration of the Insured having paid to the Insurers the premium mentioned in the Schedule the Insurers will indemnify the Insured in the manner and to the extent hereinafter provided.

Provided always that the due observance and fulfilment of the terms, conditions and exceptions of this Policy in so far as they relate to anything to be done or complied with by the Insured and the truth of the statements and answers in the proposal(s) shall be conditions precedent to the right of the Insured to recover hereunder,

The Schedule and the Section(s) shall be deemed to be Incorporated in and form part of this Policy and the expression 'this Policy' wherever used in this contract shall be read as including the Schedule and the Section(s). Any word or expression to which a specific meaning has been attached in any part of this Policy or of the Schedule or of the Section(s) shall bear such meaning wherever it may appear.







กรุงไทยพานิชประกันภัย  
KRUNGTHAI PANICH INSURANCE

บริษัท กรุงไทยพานิชประกันภัย จำกัด (มหาชน) Krungthai Panich Insurance Public Co., Ltd.  
1122 อาคารเคพีโอทาวเวอร์ ถนนเพชรบุรีตัดใหม่ แขวงมักกะสัน เขตราชเทวี กรุงเทพฯ 10400  
1122 KPI Tower, New Petchaburi Rd., Makkasan, Ratchathewi, Bangkok 10400 Thailand  
โทรศัพท์ / Tel: 0 2624 1111 โทรสาร / Fax: 0 2624 1234 เว็บไซต์ / Website: www.kpi.co.th

CONTRACTOR ALL RISKS INSURANCE POLICY

Duty Paid

THE SCHEDULE		Original
Policy No. 50-22-00003374		
Insured บริษัท สุภลัย จำกัด (มหาชน) ในฐานะเจ้าของโครงการ และ/หรือ ผู้รับเหมาหลัก และ/หรือ ผู้รับเหมาช่วงทุกรายที่ได้รับมอบหมายภายใต้สัญญาโครงการ		
Project สุภลัย พรีเมียร์ สามเสน-ราชวัตร		
<b>Section I Building and Civil Engineering Works</b> 1 10 Contract Works (Permanent and Temporary Works, including all Materials to be incorporated therein) 11 Materials or items supplied by the Principal 2 Construction Equipment Existing property 3 Construction Machinery and stationary plant 4 Clearance of Debris (Limit of Indemnity) 5 Architects', Surveyors' and Consulting Engineers' fees necessarily incurred by the insured with the consent of the Insurers in the reinstatement or replacement of the property insured by Items 1, 2 or 3 destroyed or damaged by any of the perils hereby insured against Total Sum Insured		<b>Sum Insured</b> THB.538,380,000.00 Included in Section I Item 10 THB. 8,200,000.00 Not Covered As per attached As per attached THB. 546,580,000.00
<b>Excesses</b> 1 Contract Works, Construction Equipment in respect of each and every occurrence for loss or damage arising out of 10 earthquake, storm, hurricane, cyclone, subsidence, landslide, collapse, any water damage 11 any other cause 2 Construction Machinery in respect of each and every occurrence for loss or damage arising out of 20 earthquake, storm, hurricane, cyclone, subsidence, landslide, collapse, any water damage 21 any other cause		the first As per attached the first As per attached the first Not Applicable the first Not Applicable
<b>Section II Machinery Erection</b> 1 Property to be erected, including Freight, Customs Duties and Dues, and Costs of Erection 2 Erection Machinery and Tools 3 Clearance of Debris Total Sum Insured		<b>Sum Insured</b> Included in Section I Item 10 Not Covered Included in Section I Item 4 Included in Section I
<b>Excesses</b> 1 Property to be erected : in respect of each and every occurrence 10 during erection 11 during testing 2 Erection Machinery and Tools : in respect of each and every occurrence for loss or damage arising out of any cause		the first As per attached the first As per attached the first Not Applicable
<b>Section III Third Party Liability</b> 1 Limit of indemnity in respect of any one accident or series of accidents arising out of one event 10 for bodily injury 11 for property damage 2 Total limit of indemnity under this Policy		Combined Single Limit of THB.50,000,000.00 any one occurrence and in aggregate THB.50,000,000.00
<b>Excesses</b> In respect of each and occurrence for 10 bodily injury/death 11 loss of or damage to property		the first Nil the first As per attached
<b>Period of Insurance</b> 943 days Section I From 15 November 2021 at 12:00 p.m. to 15 June 2024 at 12:00 p.m. plus 24 month/s maintenance Section II From 15 November 2021 at 12:00 p.m. to 15 June 2024 at 12:00 p.m. plus - month/s maintenance Section III From 15 November 2021 at 12:00 p.m. to 15 June 2024 at 12:00 p.m. plus - month/s maintenance		
<b>Premium</b> Section I 601,238.00 Baht VAT 42,255.01 Baht Stamp duty 2,405.00 Baht Total 645,898.01 Baht Section II Include VAT Include Stamp duty Include Total Include Section III Include VAT Include Stamp duty Include Total Include		
Agreement made on 15 November 2021 Policy issued on 28 April 2022		
<input type="checkbox"/> Agent <input checked="" type="checkbox"/> Broker บริษัท ทริสต์ อินชัวร์นส์ เซอร์วิส จำกัด License No. 300006/2558		

In Witness whereof the Undersigned being duly authorized by the Insurers and on behalf of the Insurers has/have here unto set his/their hand(s).  
this 28 day of เมษายน 2022

Director



บริษัท กรุงไทยพานิชประกันภัย จำกัด (มหาชน)  
KRUNGTHAI PANICH INSURANCE PUBLIC COMPANY LIMITED

AS PER CO-INSURANCE CLAUSE ATTACHED

Authorized Signature

บริษัทไมโครกรุงไทย

เอกสารแนบท้ายนี้ถือเป็นส่วนหนึ่งของกรมธรรม์เลขที่ 50-22-00003374

ผู้เอาประกันภัย บริษัท สุภาลัย จำกัด (มหาชน)

ซึ่งมีผลบังคับใช้ตั้งแต่วันที่ 15 พฤศจิกายน 2564

EFFECTIVE DATE

ถึงวันที่ 15 มิถุนายน 2567

TO

สัดส่วนการรับประกันภัย

ระยะเวลาเอาประกันภัย 2 ปี 7 เดือน ( 15 พฤศจิกายน 2564 - 15 มิถุนายน 2567 )

ผู้รับประกันภัยร่วม	สัดส่วน (%)	ทุนประกันภัย	เบี้ยประกันภัย	อากร	ภาษี (7%)	รวม
บริษัท กรุงไทยพานิชประกันภัย จำกัด (มหาชน)	70.0000	382,606,000.00	420,867.00	1,684.00	29,578.57	452,129.57
บริษัท ไทยเศรษฐกิจประกันภัย จำกัด (มหาชน)	30.0000	163,974,000.00	180,371.00	721.00	12,676.44	193,768.44
	100.0000	546,580,000.00	601,238.00	2,405.00	42,255.01	645,898.01

เอกสารแนบท้ายนี้ถือเป็นส่วนหนึ่งของกรมธรรม์เลขที่ 50-22-00003374

ผู้เอาประกันภัย บริษัท สุภาลัย จำกัด (มหาชน)

ซึ่งมีผลบังคับใช้ตั้งแต่วันที่ 15 พฤศจิกายน 2564  
EFFECTIVE DATE

ถึงวันที่ 15 มิถุนายน 2567  
TO

#### CO-INSURANCE CLAUSE

เป็นที่ประกาศและตกลงกันว่า การประกันภัยภายใต้กรมธรรม์ประกันภัยฉบับนี้ เป็นการรับประกันภัยร่วมกัน โดยแต่ละบริษัทจะรับผิดชอบสูงสุดไม่เกินสัดส่วนที่แต่ละบริษัทรับประกันภัยร่วมกันไว้ ซึ่งได้ลงลายมือชื่อผู้มีอำนาจกระทำการแทนบริษัท และประทับตราของบริษัทไว้เป็นสำคัญ

บริษัทผู้รับประกันภัยร่วม	สัดส่วน (%)	เลขที่อ้างอิง
บริษัท กรุงไทยพานิชประกันภัย จำกัด (มหาชน)	70.0000	Pol No. 50-22-00003374 Endt No.

  
(นายเกียรติ พานิชชีวะ)  
กรรมการ  
100% (เฉพาะส่วนที่รับผิดชอบ)  
กรรมการ

  
บริษัท กรุงไทยพานิชประกันภัย จำกัด (มหาชน)  
Krungthai Panich Insurance Public Co., Ltd.  
กรรมการ

  
ผู้รับมอบอำนาจ

#### เบี้ยประกันภัยร่วม

ทุนประกันภัย	382,606,000.00	บาท
เบี้ยประกันภัย	420,867.00	บาท
อากร	1,684.00	บาท
ภาษีมูลค่าเพิ่ม (7%)	29,578.57	บาท
เบี้ยประกันภัยรวม	452,129.57	บาท

เอกสารแนบท้ายนี้ถือเป็นส่วนหนึ่งของกรมธรรม์เลขที่ 50-21-00014720

ผู้เอาประกันภัย บริษัท สุภาลัย จำกัด (มหาชน)

ซึ่งมีผลบังคับใช้ตั้งแต่วันที่ 15 พฤศจิกายน 2564  
EFFECTIVE DATE

ถึงวันที่ 15 มิถุนายน 2567  
TO

#### CO-INSURANCE CLAUSE

เป็นที่ประกาศและตกลงกันว่า การประกันภัยภายใต้กรมธรรม์ประกันภัยฉบับนี้ เป็นการรับประกันภัยร่วมกัน โดยแต่ละบริษัทจะรับผิดชอบสูงสุดไม่เกินสัดส่วนที่แต่ละบริษัทรับประกันภัยร่วมกันไว้ ซึ่งได้ลงลายมือชื่อผู้มีอำนาจกระทำการแทนบริษัท และประทับตราของบริษัทไว้เป็นสำคัญ

บริษัทผู้รับประกันภัยร่วม	สัดส่วน (%)	เลขที่อ้างอิง
บริษัท ไทยเศรษฐกิจประกันภัย จำกัด (มหาชน)	30.0000	Pol No. 101-E-CAR-22-000002 Endt No.

  
กรรมการ  
  
กรรมการ

  
ผู้รับมอบอำนาจ

#### เบี้ยประกันภัยรวม

ทุนประกันภัย	163,974,000.00	บาท
เบี้ยประกันภัย	180,371.00	บาท
อากร	721.00	บาท
ภาษีมูลค่าเพิ่ม (7%)	12,676.44	บาท
เบี้ยประกันภัยรวม	193,768.44	บาท



เอกสารนี้ให้ถือเป็นส่วนหนึ่งของกรมธรรม์ประกันภัยเลขที่ **50-22-00003374**

ATTACHING TO AND FORMING A PART OF THE POLICY NO.

ซึ่งมีผลบังคับใช้ตั้งแต่วันที่ **15 พฤศจิกายน 2564** ถึงวันที่ **15 มิถุนายน 2567**

EFFECTIVE DATE

TO

เป็นที่ตกลงและเข้าใจกันว่าถ้าข้อความใดในเอกสารนี้ขัดหรือแย้งกับข้อความที่ปรากฏในกรมธรรม์ประกันภัยนี้ ให้ถือข้อความตามที่ปรากฏในเอกสารนี้บังคับแทน :-  
Notwithstanding anything contained in the policy to the contrary, it is hereby noted and agreed that the following specification prevails :-

- ผู้เอาประกันภัย** : บริษัท สุภาลัย จำกัด (มหาชน) ในฐานะเจ้าของโครงการ และ/หรือ ผู้รับเหมาหลัก และ/หรือ ผู้รับเหมาช่วงทุกรายที่ได้รับมอบหมายภายใต้สัญญาโครงการ
- โครงการ** : สุภาลัย พรีเมียร์ สามเสน-ราชวັตร
- งานตามสัญญา** : งาน โครงสร้าง งานเข็ม งานสถาปัตย์ งานสาธารณูปโภค งานระบบ งานตกแต่งภายใน งานภายนอกอาคาร และงานอื่นๆ ตามสัญญา อาคารคอนกรีตเสริมเหล็ก 17 ชั้น (รวมชั้นดาดฟ้า) จำนวน 1 อาคาร
- สถานที่ปฏิบัติงาน** : 823 ถนน นครไชยศรี แขวง ถนนนครไชยศรี เขตดุสิต ถ. นครไชยศรี ดุสิต กรุงเทพมหานคร 10300
- ระยะเวลาการประกันภัย** : 943 วัน เริ่มตั้งแต่วันที่ 15 พฤศจิกายน 2564 เวลา 12.00 น.  
สิ้นสุดวันที่ 15 มิถุนายน 2567 เวลา 12.00 น.  
รวมระยะเวลาทดสอบและทดลองระบบ 4 สัปดาห์ บวกระยะเวลาบำรุงรักษา 24 เดือน
- มูลค่างานตามสัญญา** : 538,380,000.00 บาท (ไม่รวมภาษีมูลค่าเพิ่ม)
- ความคุ้มครอง** : งานตามสัญญา (คุ้มครองหมวดที่ 1 และ 2 ในกรมธรรม์)  
ความสูญเสียหรือเสียหายโดยอุบัติเหตุ รวมถึงภัยธรรมชาติ หรือจากสาเหตุซึ่งมิได้ระบุไว้ในนอกเหนือจาก เหตุที่ได้ระบุ ยกเว้นไว้โดยเฉพาะในกรมธรรม์
- จำกัดวงเงินความรับผิด:**  
ภัยน้ำท่วม จำกัดความคุ้มครองไม่เกิน 5,000,000.- บาทต่อครั้งและตลอดระยะเวลาประกันภัย
- ความรับผิดตามกฎหมายต่อบุคคลภายนอก (หมวดที่ 3 ในกรมธรรม์)**  
ให้ความคุ้มครองสำหรับความรับผิดตามกฎหมายของผู้เอาประกันภัยต่อบุคคลภายนอกสำหรับการ เสียชีวิต บาดเจ็บต่อร่างกาย หรือความเสียหายต่อทรัพย์สิน อันเนื่องมาจากอุบัติเหตุ ซึ่งเกิดจากความ ผิดพลาดในการดำเนินงานของผู้เอาประกันภัยหรือลูกจ้าง ของผู้เอาประกันภัยและสาเหตุนั้นเกี่ยวข้องโดยตรงกับงานตามสัญญา
- ทุนประกันภัย** : **1. งานตามสัญญา (คุ้มครองหมวดที่ 1 และ 2 ในกรมธรรม์)**  
งานก่อสร้างและวิศวกรรมโยธา (หมวดที่ 1) และงานติดตั้งงานระบบ (หมวด 2)  
งานก่อสร้างตามสัญญา (งานถาวรและชั่วคราว รวมทั้งบรรดาวัสดุที่ใช้ในงานก่อสร้าง)  
วัสดุก่อสร้าง หรือสิ่งของต่างๆ ซึ่งผู้ว่าจ้างจัดหาให้
- |                                |                    |
|--------------------------------|--------------------|
| 1.0 มูลค่างานตามสัญญา          | 538,380,000.00 บาท |
| 1.1 ทรัพย์สินเดิมของผู้ว่าจ้าง | 8,200,000.00 บาท   |





เอกสารนี้ให้ถือเป็นส่วนหนึ่งของกรมธรรม์ประกันภัยเลขที่ **50-22-00003374**

ATTACHING TO AND FORMING A PART OF THE POLICY NO.

ซึ่งมีผลบังคับใช้ตั้งแต่วันที่ **15 พฤศจิกายน 2564** ถึงวันที่ **15 มิถุนายน 2567**

EFFECTIVE DATE

TO

เป็นที่ตกลงและเข้าใจกันว่าถ้าข้อความใดในเอกสารนี้ขัดหรือแย้งกับข้อความที่ปรากฏในกรมธรรม์ประกันภัยนี้ ให้ถือข้อความตามที่ปรากฏในเอกสารนี้บังคับแทน :-  
Notwithstanding anything contained in the policy to the contrary, it is hereby noted and agreed that the following specification prevails :-

1.2 วัสดุหรือสิ่งของต่างๆ ที่ผู้ว่าจ้างจัดหาให้ (รวมอยู่ในมูลค่างานตามสัญญา)

1.3 เครื่องมือเครื่องใช้ในการก่อสร้าง ไม่คุ้มครอง

รวม 546,580,000.00 บาท

**2. ความรับผิดชอบตามกฎหมายต่อบุคคลภายนอก (หมวดที่ 3 ในกรมธรรม์)**

รวมจำกัดความรับผิดชอบสำหรับการบาดเจ็บหรือเจ็บป่วยและความเสียหายต่อทรัพย์สิน  
ของบุคคลภายนอก 50,000,000.- บาทต่อครั้งและตลอดระยะเวลาเอาประกันภัย

ความรับผิดชอบส่วนแรก : ผู้เอาประกันภัยต้องรับผิดชอบต่อจำนวนเงินความรับผิดชอบส่วนแรกต่อความเสียหาย  
เกิดขึ้นต่อครั้งและทุกครั้งดังนี้

**1. งานก่อสร้างและวิศวกรรมโยธา หมวด 1 และหมวด 2 ในกรมธรรม์**

- ก) 10% ของความเสียหาย หรือ ขั้นต่ำ 30,000.- บาท สำหรับความเสียหายจาก ดินทรุด ดินถล่ม  
การพังทลาย ภัยแผ่นดินไหว และภัยลมพายุและภัยธรรมชาติอื่นๆ และความเสียหายเนื่องจาก  
น้ำ ความเสียหายต่อเนื้อที่ที่เกิดจากการออกแบบผิดพลาด (DE3) การโจรกรรมลักทรัพย์,  
ทรัพย์สินเดิมของผู้ว่าจ้าง และระหว่างการทดสอบและระหว่างการบำรุงรักษา
- ข) 10% ของความเสียหาย หรือ ขั้นต่ำ 30,000.- บาท สำหรับความ  
เสียหายจากภัยน้ำท่วม
- ค) 30,000.-บาท สำหรับความเสียหายจากภัยอื่นๆ

**2. ความรับผิดชอบตามกฎหมายต่อบุคคลภายนอก (หมวด 3 ในกรมธรรม์)**

- ก) ไม่มีความเสียหายส่วนแรกสำหรับการบาดเจ็บ หรือเสียชีวิต ของ  
บุคคลภายนอก
- ข) 30,000.- บาท เฉพาะความเสียหายที่เกิดขึ้นต่อทรัพย์สินของ  
บุคคลภายนอกเท่านั้น
- ค) 10% หรือขั้นต่ำ 75,000.- บาท สำหรับความเสียหายต่อทรัพย์สิน ใต้ดิน  
ของบุคคลภายนอก
- ง) 10% หรือขั้นต่ำ 75,000.- บาท ต่อเหตุการณ์แต่ละครั้งและทุกครั้ง  
สำหรับความเสียหายจาก VRWS

**เงื่อนไขพิเศษ (Special Clauses)**

- 1. 72 Hours Clause  
เอกสารแนบท้ายความสูญเสียหรือเสียหายจากภัยธรรมชาติ 72 ชั่วโมง
- 2. Automatic Extension of Period of Insurance Clause  
3 months subject to additional premium and term to be agreed  
เอกสารแนบท้ายการขยายระยะเวลาให้ความคุ้มครอง สามารถขยายไปอีก 3 เดือน (โดยเพิ่ม  
เบี้ยประกันภัยตามตกลง) และการขยายระยะเวลาก่อสร้าง ต้องแจ้งความประสงค์ให้



เอกสารนี้ให้ถือเป็นส่วนหนึ่งของกรมธรรม์ประกันภัยเลขที่ **50-22-00003374**

ATTACHING TO AND FORMING A PART OF THE POLICY NO.

ซึ่งมีผลบังคับใช้ตั้งแต่วันที่ **15 พฤศจิกายน 2564** ถึงวันที่ **15 มิถุนายน 2567**

EFFECTIVE DATE

TO

เป็นที่ตกลงและเข้าใจกันว่าถ้าข้อความใดในเอกสารนี้ขัดหรือแย้งกับข้อความที่ปรากฏในกรมธรรม์ประกันภัยนี้ ให้ถือข้อความตามที่ปรากฏในเอกสารนี้บังคับแทน :-  
Notwithstanding anything contained in the policy to the contrary, it is hereby noted and agreed that the following specification prevails :-

ประกันภัยทราบ ก่อนที่กรมธรรม์จะหมดอายุ

3. Automatic Reinstatement of Sum Insured Clause (Subject to additional Premium, Pro-Rata basis)  
เอกสารแนบท้ายการรักษาระดับทุนประกันภัยให้คงที่โดยอัตโนมัติ
4. Cessation of Works Clause –1 month  
เงื่อนไขการหยุดงาน
5. Change in Risks / Error & Omissions Clause  
การกระทำผิดพลาดและการละเลยการกระทำตามหน้าที่
6. Consequential Loss to Third Party Liability Clause (Limit of Bht. 50,000,000.- in aggregate)  
เอกสารแนบท้ายความเสียหายต่อเนื่องต่อบุคคลภายนอก
7. Cross Liability Clause  
เอกสารแนบท้ายการสละสิทธิการไล่เบี้ยซึ่งกันและกัน
8. Contract Work Taken Over or put into Service เอกสารแนบท้ายความเสียหายสำหรับงานตามสัญญาที่มีการส่งมอบหรือใช้งาน ถ้าการสูญหายหรือความเสียหายนั้นเกิดจากการก่อสร้าง
9. Consequence of faulty design (Limit of Bht. 50,000,000.- in aggregate)  
เอกสารแนบท้ายความเสียหายต่อเนื่องจากการออกแบบผิดพลาด
10. Cover for Temporary works (ค้ำชั่วคราวงานชั่วคราว)  
It is agreed and understood that otherwise subject to terms, exclusions provisions contained in the policy or endorsed thereon and subject to the Insured having paid the agreed extra premium, this insurance shall be extended to cover “Temporary works and building” (property in connection with installation) Limit Bht. 50,000,000.- in aggregate
11. Escalation (120%) Clause  
เอกสารแนบท้ายการเพิ่มขึ้นของมูลค่าทรัพย์สินที่เอาประกันภัย
12. Expediting Costs (20% of Normal Repairing Cost included airfreight)  
เอกสารแนบท้ายค่าใช้จ่ายในการเร่งงาน
13. Extended Maintenance Period Clause (24 months)  
เอกสารแนบท้ายความคุ้มครองในช่วงระยะเวลาบำรุงรักษา 24 เดือน
14. Extended to cover Third Party during maintenance period (24 months)  
เอกสารแนบท้ายว่าด้วยการขยายความคุ้มครองต่อบุคคลภายนอกในช่วงระยะเวลาบำรุงรักษา 24 เดือน
15. Fire Extinguishing and Mitigation Expenses Clause  
(Limit Bht. 50,000,000.- any one accident and in aggregate)  
ค่าใช้จ่ายในการดับเพลิง และบรรเทาความเสียหาย
16. Fire Brigade Charges Clause  
เอกสารแนบท้ายว่าด้วยค่าใช้จ่ายในการดับเพลิง  
(Limit Bht. 50,000,000.- any one accident and in aggregate)



เอกสารนี้ให้ถือเป็นส่วนหนึ่งของกรมธรรม์ประกันภัยเลขที่ **50-22-00003374**

ATTACHING TO AND FORMING A PART OF THE POLICY NO.

ซึ่งมีผลบังคับใช้ตั้งแต่วันที่ **15 พฤศจิกายน 2564** ถึงวันที่ **15 มิถุนายน 2567**

EFFECTIVE DATE

TO

เป็นที่ตกลงและเข้าใจกันว่าถ้าข้อความใดในเอกสารนี้ขัดหรือแย้งกับข้อความที่ปรากฏในกรมธรรม์ประกันภัยนี้ ให้ถือข้อความตามที่ปรากฏในเอกสารนี้บังคับแทน :-  
Notwithstanding anything contained in the policy to the contrary, it is hereby noted and agreed that the following specification prevails :-

17. Transit All Risk Clause  
(Limit Bht. 50,000,000.- any one accident and in aggregate, with deductible of Bht. 10,000.- each and every loss)  
เงื่อนไขความเสียหายของวัสดุในระหว่างการขนส่ง
18. Loss Notification Clause (30 days)  
เงื่อนไขการแจ้งอุบัติเหตุ
19. Nominated Loss Adjuster  
เอกสารแนบท้ายผู้ประเมินความเสียหาย
20. Off-Site storage Clause  
(Limit Bht. 50,000,000.- any one accident and in aggregate with deductible of Bht. 10,000.- each and every loss )  
เอกสารแนบท้ายการเก็บวัสดุนอกสถานที่ก่อสร้าง
21. Plan and Documents Clause (Limit of Bht. 50,000,000.- in aggregate)  
เอกสารแนบท้ายเอกสารและแบบแปลน
22. Principals' employees and representatives covered as third party clause  
ขยายความคุ้มครองถึงลูกจ้างของผู้ว่าจ้าง และตัวแทนผู้ว่าจ้างที่เกี่ยวข้องกับงานตามสัญญาให้ถือเป็นบุคคลภายนอก
23. Principal's employees or representative who not concerning with the project shall be treated as Third party  
ขยายความคุ้มครองถึงลูกจ้างของผู้ว่าจ้างและตัวแทนผู้ว่าจ้างที่ไม่เกี่ยวข้องกับงานตามสัญญาให้ถือเป็นบุคคลภายนอก
24. Principal's Existing Property Clause  
Limit of Bht. 8,200,000.- any one occurrence and in aggregate
25. Principal's Existing Completed Piles Clause (Limit Bht. 10,000,000 any one accident and in aggregate)
26. Professionals', Architects', Surveyors' and other Consulting Engineers' Fees Clause  
เอกสารแนบท้ายค่าวิชาชีพ ค่าที่ปรึกษา ค่าออกแบบ ฯลฯ  
(Limit Bht. 5,000,000.- any one accident and in aggregate)
27. Removal of Debris (Limit of Bht 50,000,000.- in aggregate)  
เอกสารแนบท้ายการขนซากปรักหักพัง
28. Strike Riot  
เอกสารแนบท้ายการจลาจลนัดหยุดงาน
29. Sue and Labour Clause  
เอกสารแนบท้ายค่าใช้จ่ายอันสมควรต่างๆ ที่เกิดขึ้นในการใช้ความพยายามเพื่อผู้คืน ป้องกันหรือรักษาทรัพย์สินที่เอาประกันภัย
30. Temporary Office, Storage, Office Equipment and Labor Camp (included any locations)

เอกสารนี้ให้ถือเป็นส่วนหนึ่งของกรมธรรม์ประกันภัยเลขที่ **50-22-00003374**

ATTACHING TO AND FORMING A PART OF THE POLICY NO.

ซึ่งมีผลบังคับใช้ตั้งแต่วันที่ **15 พฤศจิกายน 2564** ถึงวันที่ **15 มิถุนายน 2567**

EFFECTIVE DATE

TO

เป็นที่ตกลงและเข้าใจกันว่าถ้าข้อความใดในเอกสารนี้ขัดหรือแย้งกับข้อความที่ปรากฏในกรมธรรม์ประกันภัยนี้ ให้ถือข้อความที่ปรากฏในเอกสารนี้บังคับแทน :-  
Notwithstanding anything contained in the policy to the contrary, it is hereby noted and agreed that the following specification prevails :-

outside construction site) (Limit Bht. 50,000,000.- any one accident and in aggregate, with deductible of Bht. 10,000.- each and every occurrence)

เอกสารแนบท้ายเครื่องใช้สำนักงาน (รวมถึงคอมพิวเตอร์โน้ตบุ๊ก) สำนักงานชั่วคราวและบ้านพักคนงานที่อยู่ในบริเวณก่อสร้างและนอกสถานที่ก่อสร้าง (ไม่คุ้มครองทรัพย์สินจำพวกกล้องถ่ายรูป กล้องวิดีโอ กล้องส่งระดับ แทบเลท โทรศัพท์มือถือ และทรัพย์สินส่วนตัวของพนักงานหรือคนงานก่อสร้าง)

31. Temporary Repairs cost (Limit Bht. 50,000,000.- in aggregate)

เอกสารแนบท้ายการซ่อมแซมชั่วคราว

32. Temporary Protection Clause (Limit Bht. 50,000,000.- any one accident and in aggregate)

เอกสารแนบท้ายการป้องกันทรัพย์สินชั่วคราว

33. Tool of Trade Clause (Combined single limit of TPL limit)

เอกสารแนบท้ายรถที่จดทะเบียนใช้ตามท้องถนน

34. Underground cables, pipes and other facilities (Limit of Bht. 30,000,000.- in aggregate)

เอกสารแนบท้ายว่าด้วยทรัพย์สินใต้ดินของบุคคลภายนอก

Deductible 10% of loss or minimum Bht. 75,000.- each and every occurrence whichever is Higher

35. Vibration, Removal or Weakening of Support (VRWS) (Limit of Bht. 30,000,000.- in aggregate)

(Total or partial collapse or cracking that impaired structure stability or endanger to user)

เอกสารแนบท้ายความเสียหายที่เกิดขึ้นต่อทรัพย์สินหรืออาคารข้างเคียงของบุคคลภายนอกที่ได้รับ ความเสียหายจากแรงสั่นสะเทือน การถดถอย หรือการอ่อนตัวของสิ่งค้ำจุน

(Limit Bht 50,000,000.- in aggregate, with deductible 10% of loss or minimum Bht. 75,000.- each and every occurrence whichever is higher) per building or per claimant

36. Waiver of Subrogation (waiver against parent and subsidiary/affiliated companies of the insured)

การสละสิทธิการไล่เบี้ย

ผู้รับผลประโยชน์ : - ในกรณีจำนวนเงินไม่เกิน 1,000,000 บาท บริษัทผู้รับประกันภัยชำระค่าสินไหมทดแทนโดยตรงกับ  
ผู้เอาประกันภัย  
- ในกรณีที่จำนวนเงินเกิน 1,000,000 บาท บริษัทผู้รับประกันภัยชำระค่าสินไหมทดแทนให้กับธนาคาร  
(จะแจ้งชื่อธนาคารให้ทราบอีกครั้ง)

บริษัทประกันภัย :	บริษัท กรุงไทยพานิชประกันภัย จำกัด (มหาชน) สัดส่วน	70%
	บริษัท ไทยเศรษฐกิจประกันภัย จำกัด (มหาชน) สัดส่วน	30%
	รวม	100%



เอกสารนี้ให้ถือเป็นส่วนหนึ่งของกรมธรรม์ประกันภัยเลขที่ **50-22-00003374**

ATTACHING TO AND FORMING A PART OF THE POLICY NO.

ซึ่งมีผลบังคับใช้ตั้งแต่วันที่ **15 พฤศจิกายน 2564** ถึงวันที่ **15 มิถุนายน 2567**  
EFFECTIVE DATE TO

เป็นที่ตกลงและเข้าใจกันว่าถ้าข้อความใดในเอกสารนี้ขัดหรือแย้งกับข้อความที่ปรากฏในกรมธรรม์ประกันภัยนี้ ให้ถือข้อความตามที่ปรากฏในเอกสารนี้บังคับแทน :-  
Notwithstanding anything contained in the policy to the contrary, it is hereby noted and agreed that the following specification prevails :-

#### **SPECIAL CLAUSES**

##### **72 Hours (Earthquake, Flood, Windstorm, Typhoon and Monsoon) Clause**

It is hereby agreed and declared that notwithstanding anything contained in this Policy to the contrary, in respect of the perils of earthquake, flood, windstorm, typhoon, monsoon, any and all losses from these causes within a seventy-two (72) hours period shall be deemed to be one loss. The Insured may elect the moment from which each of the aforesaid periods of seventy-two (72) hours shall be deemed to have commenced but no two such seventy-two (72) hours periods shall overlap. The Company shall not be liable for any loss caused by an earthquake, flood, windstorm, typhoon, monsoon occurring before the effective date and time of this Policy, nor for any loss occurring after the expiration date and time of this Policy.  
All other terms and conditions remain unchanged.

##### **AUTOMATIC EXTENSION CLAUSE**

At the request of the Insured the insurance by this policy may be extended for a period of ....**as specified in policy**.... days from the expiry date stated in the schedule. Should the Insured request such an extension, Company will be entitled to an additional premium calculated on a pro-rata basis at the rates applying during the expiring period of insurance.  
All other terms and conditions remain unchanged.

##### **AUTOMATIC REINSTATEMENT OF SUM INSURED CLAUSE**

It is hereby agreed and declared that notwithstanding anything contained in this Policy to the contrary, In the case of any loss or damage under this policy, the sum insured remaining after any deductible for any loss destruction or damage occurring during the same period of insurance and not being reduced by the amount of any loss. Unless the Insured restore the damaged property to its former state without notification to the Company, the Insured shall pay the appropriate extra premium on the amount of the loss from the date thereof to the date of the expiry of the period of insurance.  
All other terms and conditions remain unchanged.

##### **CESSATION OF WORK CLAUSE**

This insurance is extended to cover loss or damage or liability caused by or arising out of Cessation of work due to perils insured against under this policy. Cessation of work period  
Must not exceed **as specified in policy**

##### **ERROR AND OMISSION CLAUSE**

It is hereby agreed and declared that notwithstanding anything contained in this Policy to the contrary, this Policy shall not be invalidated by the Insured having omitted to state any fact material to be known for estimation of the risk or by any error in reporting values. In the event any error comes to the attention of the Insured such fact shall be reported within 30 days of coming to the attention of the Insured and the premium adjusted in accordance with the revised values.  
All other terms and conditions remain unchanged.



เอกสารนี้ให้ถือเป็นส่วนหนึ่งของกรมธรรม์ประกันภัยเลขที่ **50-22-00003374**

ATTACHING TO AND FORMING A PART OF THE POLICY NO.

ซึ่งมีผลบังคับใช้ตั้งแต่วันที่ **15 พฤศจิกายน 2564** ถึงวันที่ **15 มิถุนายน 2567**

EFFECTIVE DATE

TO

เป็นที่ตกลงและเข้าใจกันว่าถ้าข้อความใดในเอกสารนี้ขัดหรือแย้งกับข้อความที่ปรากฏในกรมธรรม์ประกันภัยนี้ ให้ถือข้อความตามที่ปรากฏในเอกสารนี้บังคับแทน :-  
Notwithstanding anything contained in the policy to the contrary, it is hereby noted and agreed that the following specification prevails :-

#### **CONSEQUENTIAL LOSS TO THIRD PARTY CLAUSE**

It is agreed and understood that the coverage under section III (excluding the existing completed principals property) of this policy is extended to include consequential loss due to the physical damage which is indemnifiable by this policy and directly caused by the performance of the contract insured by this policy for which the insured is legally liable. Provided that the liability of the insurers shall not exceed the limit of Bht ...as specified in policy... any coy one accident and in aggregate during the period of insurance.  
Nevertheless the limit in this Clause is included in total liability under Section III of this policy  
Subject otherwise to the terms, provisions and conditions of this Policy.

#### **CROSS LIABILITY**

It is agreed and understood that otherwise subject to the terms, exclusions, provisions and conditions contained in the Policy or endorsed thereon and subject to the Insured having paid the agreed extra premium, the third party liability cover of the Policy shall apply to the insured parties named in the Schedule as if a separate policy had been issued to each party, provided that the Insurers shall not indemnify the Insured under this Endorsement in respect of liability for

- loss of or damage to items insured or insurable under Section I of the Policy, even if not recoverable due to an excess or any limit,
- fatal or non-fatal injury or illness of employees or workmen who are or could have been insured under workmen's compensation and/or employers' liability insurance.

The Insurers' total liability in respect of the insured parties shall not however exceed in the aggregate for any one accident or series of accidents arising out of one event the limit of indemnity stated in the Schedule.

**Limit of Liability : As specified in policy per occurrence and in aggregate.**

#### **INSURED CONTRACT WORK TAKEN OVER OR PUT INTO USE CLAUSE**

Attaching and Forming part of CONTRACT WORK INSURANCE

It is hereby agreed and declared that notwithstanding anything contained in this Policy to the contrary,  
Otherwise subject to the terms, exclusions, provisions and conditions contained in the Policy or endorsed thereon and subject to the Insured having paid the agreed extra premium, the insurance shall be extended to cover loss of or damage to parts of the Insured contract works taken over, if such loss or damage emanates from the construction of the items insured under Section I and Section II and happens during the period of cover.

The Insurers' liability expires immediately if any part of the insured contract works put into commercial operation or put into service.  
All other terms and conditions remain unchanged.

#### **CONSEQUENCE OF FAULTY DESIGN**

Attaching and Forming part of CONTRACT WORK INSURANCE

It is hereby agreed and declared that notwithstanding anything contained in this Policy to the contrary,

##### **1. INSURANCE COVER**

- 1.1 It is agreed and understood that Exclusion No.1 of the Material Damage Section (Building and Civil Engineering Works) of the policy is deleted and replaced as follows "Loss or damage due to fault, defect, error, failure or omission in design, plans or specifications, but this Exclusion shall be limited to the structure or work directly affected and shall not extend to other structures, work or property lost or damaged as a consequence of such fault, defect, error, failure or omission"

Provided always that

เอกสารนี้ให้ถือเป็นส่วนหนึ่งของกรมธรรม์ประกันภัยเลขที่ **50-22-00003374**

ATTACHING TO AND FORMING A PART OF THE POLICY NO.

ซึ่งมีผลบังคับใช้ตั้งแต่วันที่ **15 พฤศจิกายน 2564** ถึงวันที่ **15 มิถุนายน 2567**

EFFECTIVE DATE

TO

เป็นที่ตกลงและเข้าใจกันว่าถ้าข้อความใดในเอกสารนี้ขัดหรือแย้งกับข้อความที่ปรากฏในกรมธรรม์ประกันภัยนี้ ให้ถือข้อความตามที่ปรากฏในเอกสารนี้บังคับแทน :-  
Notwithstanding anything contained in the policy to the contrary, it is hereby noted and agreed that the following specification prevails :-

- 1.2 All terms, conditions and exclusions of the Policy shall apply insofar as they are not modified or replaced by the stipulations of this Endorsement.

## 2. PERIOD OF INSURANCE

The period of insurance for this Endorsement is identical with the contract works period specified in the Schedule.

## 3. SUM INSURED - EXTRA PREMIUM

- 3.1 The Sum Insured is identical with the estimated total value of the contract works specified in the Schedule.  
3.2 The Extra Premium due is included in the Total Premium shown in the Schedule.

All other terms and conditions remain unchanged.

## COVER FOR TEMPORARY FACILITIES

Attaching and Forming part of CONTRACT WORK INSURANCE

It is hereby agreed and declared that notwithstanding anything contained in this Policy to the contrary,

The Insured having paid the agreed extra premium, this insurance shall be extended to cover "Temporary Works and Building" (property in connection with installation)

Provided that the limit of liability under this extension shall not exceed THB ...as specified in policy... any one accident and in aggregate.

All other terms and conditions remain unchanged.

## ESCALATION CLAUSE

If during the period of insurance the actual contract price shall in excess of the original contract price then the sum insured as shown in the schedule of the policy shall be increased by the amount of such excess but not exceeding in all **As specified in policy** of the sum insured.

Upon completion of the contract works, the insured shall furnish to the insurers a declaration of the actual contract price and if such price shall differ from the original contract price the premium will be adjusted accordingly by applying the agreed rate of as agreed or any subsequent amended rating as may be agreed to the actual contract price.

In the event of loss or damage in respect of which payment is made by the insurers the insurance hereunder shall be maintained in force for the sum insured in consideration of the insured having agreed to pay an appropriate reinstatement premium on the amount of the loss which premium shall be disregarded for the purpose of any adjustment of premium mentioned above.

## EXPEDITING COSTS

\_"extra charges for overtime work, night-work, work on public holidays and express freight including airfreight"

### 1. Insurance cover

- 1.1 It is agreed and understood that the insurers will also indemnify the insured in respect of extra charges for overtime work, night-work, work on public holidays and express freight including airfreight.  
provided always that  
1.2 Such extra charges are incurred in connection with an indemnifiable loss of or damage to property insured under the policy  
1.3 All other terms, conditions and exclusions of the policy shall apply insofar as they are not modified or replaced by the stipulations of this endorsement.

### 2. Period of insurance

The period of insurance is identical with the period specified in the schedule.

### 3. Sum insured - additional premium

- 3.1 The sum insured under this additional cover is the limit of indemnity per event : **As specified in policy** of repair costs of any damage.  
3.2 The additional premium is calculated on the estimated total contract value and is included in the total premium shown in the schedule.



เอกสารนี้ให้ถือเป็นส่วนหนึ่งของกรมธรรม์ประกันภัยเลขที่ **50-22-00003374**

ATTACHING TO AND FORMING A PART OF THE POLICY NO.

ซึ่งมีผลบังคับใช้ตั้งแต่วันที่ **15 พฤศจิกายน 2564**

EFFECTIVE DATE

ถึงวันที่ **15 มิถุนายน 2567**

TO

เป็นที่ตกลงและเข้าใจกันว่าถ้าข้อความใดในเอกสารนี้ขัดหรือแย้งกับข้อความที่ปรากฏในกรมธรรม์ประกันภัยนี้ ให้ถือข้อความตามที่ปรากฏในเอกสารนี้บังคับแทน :-  
Notwithstanding anything contained in the policy to the contrary, it is hereby noted and agreed that the following specification prevails :-

### **EXTENDED MAINTENANCE COVER**

The insurance policy is extended for the maintenance period on condition that its cover shall be limited as follows :

#### **1. Insurance cover**

- 1.1 it is agreed and understood that the insurers will indemnify the insured contractor (s) solely for loss of or damage to the policy insured under the material damage section of this policy, occurring during the maintenance period specified in the schedule and only when it is caused by
  - the contractor (s) whilst at the contract site for the purpose of doing any work in order to comply with the maintenance obligations under the contract
  - any act or omission of the contractor (s) whilst at the contract site during the contract works period specified in the schedule.
- 1.2 all terms, conditions, exclusions and endorsements of the policy referring to or contained in the material damage section shall apply insofar as they are not modified or replaced by the stipulations of this endorsement.

#### **2. Maintenance period**

The maintenance period shall commence for the entire works upon completion of commissioning and testing or whenever the works are taken over or taken into use, whichever is earlier.

it shall end on the date specified in the schedule.

if individual parts of the works are tested, taken over or taken into use, the maintenance period shall begin and expire for each such part individually and shall not exceed the period in months specified in the schedule. The insured shall notify the insurers of such gradual taking over.

#### **3. Sum insured - additional premium**

- 3.1 the sum insured is identical to the estimated total contract value at completion of the contract works.
- 3.2 the additional premium due is calculated on the sum insured and shall be adjusted for any change in such sum.

### **COVER FOR THIRD PARTY LIABILITY DURING MANINTENANCE PERIOD**

It is hereby understood and agreed that the Coverage for third Party Liability under Section III of the Policy shall be extended for maintenance period stated in Endorsement "Extended Maintenance Cover"

Provided that the insurer shall only indemnify the insured Contractor for Third Party Liability occurring in direct connection with the operations carried out for the purpose of complying with the obligations under the maintenance provisions of the contract.

### **EXTINGUISHMENT OR MITIGATION EXPENSES**

The insurance afforded by this Policy extends to cover all expenses reasonably incurred by or on behalf of the insured in extinguishing fires or in mitigating, containing or suppressing loss, destruction or damage by any cause hereby insured against occurring at or adjacent to, or immediately threatening the situation of any Property Insured by this Policy.

If is further declared and agreed that the indemnity afforded by this Clause shall include (but not be limited to) the payment of wages to insured's employees (other than full-time members of a Works Fire Brigade), the cost equipment lost, destroyed or damaged (including directors' Partners' Proprietors' Employees' and Volunteers' doting and personal effects)

**Limit of Liability : As specified in policy per occurrence and in aggregate.**

เอกสารนี้ให้ถือเป็นส่วนหนึ่งของกรมธรรม์ประกันภัยเลขที่ **50-22-00003374**

ATTACHING TO AND FORMING A PART OF THE POLICY NO.

ซึ่งมีผลบังคับใช้ตั้งแต่วันที่ **15 พฤศจิกายน 2564** ถึงวันที่ **15 มิถุนายน 2567**  
EFFECTIVE DATE TO

เป็นที่ตกลงและเข้าใจกันว่าข้อความใดในเอกสารนี้ขัดหรือแย้งกับข้อความที่ปรากฏในกรมธรรม์ประกันภัยนี้ ให้ถือข้อความตามที่ปรากฏในเอกสารนี้บังคับแทน :-  
Notwithstanding anything contained in the policy to the contrary, it is hereby noted and agreed that the following specification prevails :-

#### **FIRE BRIGADE CHARGES CLAUSE**

It is hereby agreed and declared that notwithstanding anything contained in this policy to the contrary,  
the sum insured extends to include charges raised by any local authority for the provision of fire fighting appliances called for the purpose of protecting the insured premises, under the terms of this insurance.  
Provided that the liability of the Company in respect of such charges shall not exceed ....**as specified in policy**.... % of sum insured and maximum liability to Bht ....**as specified in policy**.... any one accident and in aggregate whichever is the lesser amount.  
All other terms and conditions remain unchanged.

#### **TRANSIT CLAUSE**

It is hereby agreed and declared that notwithstanding anything contained in this policy to the contrary,  
this insurance afforded by this Policy is extended to cover loss of or damage to or destruction of the Insured Property (except for stock) whilst in transit (by road rail or inland waterway) including the risks of loading and unloading within Thailand unless more specifically insured.  
It is a condition of this insurance that the Insured shall act with reasonable dispatch in all circumstances within their control.  
Limit of Liability ....**as specified in policy**.... any one conveyance and in the aggregate.  
All other terms and conditions remain unchanged.

#### **LOSS NOTIFICATION CLAUSE**

It is hereby agreed and declared that notwithstanding anything contained in this Policy to the contrary,  
this insurance will not be prejudiced by any inadvertent delay, error or omission in notifying the Company of any circumstances or event giving rise or likely to give rise to a claim under this Policy.  
All other terms and conditions remain unchanged.

#### **NOMINATED ADJUSTER CLAUSE**

It is hereby declared and agreed that in the event of any loss covered by this policy, the amount of such loss shall be adjusted subject to the terms, and conditions of the policy by any of the following firms of adjusters :

- (A) Global Adjusting Technical Services Co., Ltd. (GATS)
- (B) McLaren Young International Co. Ltd,
- (C) Extreme Adjuster Co., Ltd.



เอกสารนี้ให้ถือเป็นส่วนหนึ่งของกรมธรรม์ประกันภัยเลขที่ **50-22-00003374**

ATTACHING TO AND FORMING A PART OF THE POLICY NO.

ซึ่งมีผลบังคับใช้ตั้งแต่วันที่ **15 พฤศจิกายน 2564**

EFFECTIVE DATE

ถึงวันที่ **15 มิถุนายน 2567**

TO

เป็นที่ตกลงและเข้าใจกันว่าถ้าข้อความใดในเอกสารนี้ขัดหรือแย้งกับข้อความที่ปรากฏในกรมธรรม์ประกันภัยนี้ ให้ถือข้อความตามที่ปรากฏในเอกสารนี้บังคับแทน :-  
Notwithstanding anything contained in the policy to the contrary, it is hereby noted and agreed that the following specification prevails :-

#### **OFFSITE STORAGE CLAUSE 173)**

This Policy extends to cover loss of or damage to the property insured under the Material Damage Section whilst such property is temporarily stored at the Contractor's premises within Thailand pending delivery to the Contract Site.

Provided that the said property is not covered by other policies and the liability of the insurer under this extension shall not exceed the sum of **...as specified in policy...** in respect of any one Accident and in aggregate.

Deductible **...as specified in policy...** each and every loss

#### **PLANS AND DOCUMENTS**

Notwithstanding anything herein contained to the contrary the insurance hereby is extended to indemnify the insured against the necessarily incurred costs of re-writing or re-drawing of plans, drawings or other contract documents lost, destroyed or damaged as a result of a peril insured hereunder wherever or whenever such loss, destruction or damage shall occur.

Such indemnification shall however be limited to

(a) a maximum amount of **As specified in policy** any single occurrence or series of occurrences arising out of any one event

(b) the cost of labour expended in such re-writing or re-drawing including all necessary overtime working or research

#### **PRINCIPAL'S EMPLOYEES & REPRESENTATIVES CLAUSE**

The insurance under section iii of this policy is extended to included employee(s) and/or representative(s) of the principal and their personal properties (other than the employees and/or workers who are performing the contract insured) as the third party.

Provided that such persons shall observe fulfill and be subject to terms exceptions limits provisions and conditions of this policy insofar as they apply.

It is understood that this policy does not cover professional liability.

**Limit of Liability : As specified in policy per occurrence and in aggregate.**

#### **PRINCIPAL'S EMPLOYEES NOT CONCERNING WITH THE PROJECT SHALL BE TREATED AS THIRD PARTY**

The insurance under section iii of this policy is extended to included employee(s) not concerning with the project and/or representative(s) of the principal and their personal properties (other than the employees and/or workers who are performing the contract insured) as the third party.

Provided that such persons shall observe fulfill and be subject to terms exceptions limits provisions and conditions of this policy insofar as they apply.

It is understood that this policy does not cover professional liability.

**Limit of Liability : As specified in policy per occurrence and in aggregate.**

#### **EXISTING PROPERTY**

It is agreed and understood that otherwise subject to the terms, exclusions, provisions and conditions contained in the Policy or endorsed thereon and subject to the Insured having paid the agreed extra premium, Section 1 of this Policy Shall be extended to cover loss of or damage to the existing property or property belonging to or held in care, custody or control by the Insured caused by or arising out of the construction or erection of the items insured under Section 1.

**Insured property: As specified in policy per occurrence and in aggregate.**



เอกสารนี้ให้ถือเป็นส่วนหนึ่งของกรมธรรม์ประกันภัยเลขที่ **50-22-00003374**

ATTACHING TO AND FORMING A PART OF THE POLICY NO.

ซึ่งมีผลบังคับใช้ตั้งแต่วันที่ **15 พฤศจิกายน 2564**

EFFECTIVE DATE

ถึงวันที่ **15 มิถุนายน 2567**

TO

เป็นที่ตกลงและเข้าใจกันว่าถ้าข้อความใดในเอกสารนี้ขัดหรือแย้งกับข้อความที่ปรากฏในกรมธรรม์ประกันภัยนี้ ให้ถือข้อความที่ปรากฏในเอกสารนี้บังคับแทน :-  
Notwithstanding anything contained in the policy to the contrary, it is hereby noted and agreed that the following specification prevails :-

**Sum insured: As specified in policy per occurrence and in aggregate.**

The Insurers shall only indemnify the Insured for loss of or damage to the insured property provided that prior to the commencement of construction its condition is sound and the necessary safety measures have been taken.

In respect of loss or damage caused by vibration or by the removal or weakening of support Insurers shall only indemnify the Insured for loss or damage as a result of a total or partial collapse of the insured property, and not for superficial damage which neither impairs the stability of the insured property nor endangers its users.

The Insurers shall not indemnify the Insured for

- loss or damage which is foreseeable having regard to the nature of the construction work or the manner of its execution,
- the costs of loss prevention or minimization measures which become necessary during the period of insurance.

**Deductible: As specified in policy per occurrence and in aggregate.**

**Extra premium: As specified in policy per occurrence and in aggregate.**

#### **ARCHITECTS', SURVEYORS' & CONSULTING ENGINEERS' FEES**

This policy cover architects', surveyors' & consulting engineers' fee necessarily incurred by the insured in the reinstatement of the property insured following upon its destruction or damage by any peril hereby insured against (but not any fees for the preparation of a claim or estimate of loss) **Limit of Liability : As specified in policy per occurrence and in aggregate.**

#### **DEBRIS REMOVAL CLAUSE**

Notwithstanding anything herein contained to the contrary the insurance under this section includes in addition an amount in respect of the costs and expenses necessarily incurred by the insured in demolition and/or removal of debris including costs of disposal and/or repairing of service mains following destruction of or loss or damage to the said property by any peril hereby insured against.

**Limit of Liability : As specified in policy per occurrence and in aggregate.**

#### **RIOT AND STRIKE ENDORSEMENT**

##### **1. Insurance cover**

It is hereby agreed and declared that, notwithstanding anything contained in the policy to the contrary, the insurance under this policy shall extend to cover riot and strike damage which, for the purpose of this endorsement, shall mean – subject always to the special conditions mentioned hereafter :-

Loss of damage to the property insured directly caused by :

- 1.1 the act of person taking part together with others in any disturbance of the public peace (whether in connection with an strike or lock-out or not) not being an occurrence mentioned in condition 204 of the special exclusions of this endorsement
- 1.2 the action of any lawfully constituted authority in suppressing or attempting to suppress any such disturbance or in minimizing the consequences of any such disturbance.
- 1.3 the willful act of any worker on strike or locked out, carried out in furtherance of a strike or in resistance to a lock-out



เอกสารนี้ให้ถือเป็นส่วนหนึ่งของกรมธรรม์ประกันภัยเลขที่ **50-22-00003374**

ATTACHING TO AND FORMING A PART OF THE POLICY NO.

ซึ่งมีผลบังคับใช้ตั้งแต่วันที่ **15 พฤศจิกายน 2564** ถึงวันที่ **15 มิถุนายน 2567**  
EFFECTIVE DATE TO

เป็นที่ตกลงและเข้าใจกันว่าถ้าข้อความใดในเอกสารนี้ขัดหรือแย้งกับข้อความที่ปรากฏในกรมธรรม์ประกันภัยนี้ ให้ถือข้อความตามที่ปรากฏในเอกสารนี้บังคับแทน :-  
Notwithstanding anything contained in the policy to the contrary, it is hereby noted and agreed that the following specification prevails :-

- 1.4 the action of any lawfully constituted authority in preventing or attempting to prevent any such act or in minimizing the consequences of any such act  
provided always that
- 1.5 all the conditions of this policy shall apply in all respects to the insurance granted by this extension save insofar as the same are expressly varied by the following special conditions, and any reference to loss or damage in conditions of the policy shall be deemed to include the perils hereby insured against
- 1.6 the following special conditions shall apply only to the insurance granted by this extension and the conditions of the policy shall apply in all respects to the insurance granted by the policy as if the endorsement had not been made

## 2. Special exclusions

This insurance does not cover :

- 2.1 loss or damage resulting from total or partial cessation of work or the retarding or interruption or cessation of any process or operation
- 2.2 loss or damage occasioned by permanent or temporary dispossession resulting from confiscation, commandeering or requisition by any lawfully constituted authority
- 2.3 loss or damage occasioned by permanent or temporary dispossession of any building resulting from the unlawful occupation by person of such building

Provided nevertheless that the insurers are not relieved under 2.2 and 2.3 above of and liability to the insured in respect of physical damage to the property insured occurring before dispossession or during temporary dispossession having a cause otherwise covered by the policy.

2.4 this insurance does not cover any loss or damage occasioned by or through or in consequence, directly or indirectly, of any of the following occurrences :

- 2.4.1. war invasion, act of foreign enemy, hostilities or war-like operations (whether war be declared or not) civil war
- 2.4.2. mutiny, civil commotion, military rising, insurrection, rebellion revolution, military or usurped power
- 2.4.3. any act of any person acting on behalf of or in connection organization with activities directed towards the overthrow by force of the government de jure or de facto or to the influencing of it by terrorism or violence

In any action, suit or other proceeding, where the insurers allege that by reason of the provisions of this condition any loss or damage is not covered by this insurance, the burden of proving that such loss or damage is covered shall be upon the insured.

**Limit of Liability : As specified in policy per occurrence and in aggregate.**

## SUE AND LABOUR CLAUSE

It is hereby agreed and declared that notwithstanding anything contained in this Policy to the contrary, the insurance afforded under this Policy is extended to include reasonable expenses incurred by the Insured in their efforts to recover, safeguard or preserve the Property Insured, to minimize any loss insured hereunder, or to prosecute in its own name any claim for indemnity or damages or otherwise in respect of such loss, provided that the Company has consented to such action.  
All other terms and conditions remain unchanged.



เอกสารนี้ให้ถือเป็นส่วนหนึ่งของกรมธรรม์ประกันภัยเลขที่ **50-22-00003374**

ATTACHING TO AND FORMING A PART OF THE POLICY NO.

ซึ่งมีผลบังคับใช้ตั้งแต่วันที่ **15 พฤศจิกายน 2564** ถึงวันที่ **15 มิถุนายน 2567**

EFFECTIVE DATE

TO

เป็นที่ตกลงและเข้าใจกันว่าถ้าข้อความใดในเอกสารนี้ขัดหรือแย้งกับข้อความที่ปรากฏในกรมธรรม์ประกันภัยนี้ ให้ถือข้อความตามที่ปรากฏในเอกสารนี้บังคับแทน :-  
Notwithstanding anything contained in the policy to the contrary, it is hereby noted and agreed that the following specification prevails :-

#### **TEMPORARY SITE OFFICE & EQUIPMENT**

The Sum Insured under item I (Section I) of the schedule is deemed to include an amount not exceeding Baht as specified in policy any one occurrence and in the aggregate in respect of site huts and their contents, labour camp, site office and stores owned by the Insured and within the contract site.

#### **TEMPORARY REPAIRS CLAUSE**

It is hereby agreed that this insurance will indemnify the Insured for the costs and expenses of temporary repairs to loss or damage under this Policy where they are deemed necessary and to prevent interruption to the business of the Insured. Any residual, resolvable or reasonable value of such repairs shall be deducted from the total amount of actual repairs or replacement, as defined in the Replacement Values.

#### **COST OF TEMPORARY PROTECTION**

It is hereby agreed and declared that notwithstanding anything contained in this Policy to the contrary,

the Insurance afforded by this Policy is extended up to a **Limit to As specified in policy any one occurrence and in aggregate** reasonably necessary for the safety and protection of the premises pending repairs/replacement of damage.

All other terms and conditions remain unchanged.

#### **TOOL OF TRADE CLAUSE**

Attaching and Forming part of CONTRACT WORK INSURANCE

It is hereby agreed and declared that notwithstanding anything contained in this Policy to the contrary,

It is hereby declared and agreed that in respect of section III, third party liability, is extended to include cover for third party liability arising from the use of road registered mobile plant on the site as a tool of trade which is the property of the contractor or their sub-contractors but only in respect of such liability not insured under any other policy of insurance.

Subject otherwise to all other terms, exceptions and conditions of this policy.

All other terms and conditions remain unchanged.

#### **THIRD PARTY LIABILITY IN RESPECT OF EXISTING UNDERGROUND CABLES OR PIPELINES**

Notwithstanding the conditions, provisions and other endorsements of the policy, it is understood and agreed that the following special conditions shall apply:

- The insurers shall not be liable under the policy to indemnify loss of or damage to existing underground cables or pipes of any kind electric cables, telephone cables, water and gas pipes, sewers and other pipelines, etc. **Unless** prior to the commencement of works
- The insured had requested and obtained from the public authorities or the owners of such an underground system the exact position of all cables or pipes

เอกสารนี้ให้ถือเป็นส่วนหนึ่งของกรมธรรม์ประกันภัยเลขที่ **50-22-00003374**

ATTACHING TO AND FORMING A PART OF THE POLICY NO.

ซึ่งมีผลบังคับใช้ตั้งแต่วันที่ **15 พฤศจิกายน 2564** ถึงวันที่ **15 มิถุนายน 2567**  
EFFECTIVE DATE TO

เป็นที่ตกลงและเข้าใจกันว่าข้อความใดในเอกสารนี้ขัดหรือแย้งกับข้อความที่ปรากฏในกรมธรรม์ประกันภัยนี้ ให้ถือข้อความตามที่ปรากฏในเอกสารนี้บังคับแทน :-  
Notwithstanding anything contained in the policy to the contrary, it is hereby noted and agreed that the following specification prevails :-

- The insured had traced their existence and indicated location.
- The indemnity shall in any case be restricted to the repair costs of such cables or pipes. Any consequential damage shall be excluded from the policy cover.

**Excess : As specified in policy** of loss minimum baht **As specified in policy** each and every loss.

#### **EXTENSION OF COVER FOR VIBRATION OR REMOVAL OR WEAKENING OF SUPPORT**

##### **(TOTAL & PARTIAL COLLAPSE ONLY)**

Notwithstanding anything contained to the contrary in exclusion 2 of section III of this policy it is noted and agreed that the indemnity granted under section III of the policy is extended to include liability in respect of damage to any property, building or structure caused by vibration or by the removal or weakening of support.

Provided that :-

- (1) Immediately upon discovery of damage to third party property, building or structure caused by vibration or by the removal or weakening of support due or alleged to be due to any operations of the insured or any person acting on his behalf the insured shall suspend operations, carry out repairs and install additional supports to the damaged property. If the insured shall fail to comply with this special provision the insurers shall be under no liability for any claims in respect of the damaged property.
- (2) The insurers shall not be liable for
  - (a) Claims in respect of damage to buildings under demolition or declared by the relevant public authority to be dangerous.
  - (b) Any expenses incurred in taking safety measures to prevent damage to third party property.
  - (c) Claims in respect of loss or damage to buildings or other structures caused by cracking or otherwise unless the stability of the building or structure or the safety of its users is impaired.
  - (d) Claims in respect of damage to property, building or structure which existed before the commencement of the insured's operation.
  - (e) Loss or damage to underground property of all kinds, water pipe, underground cable, road, pavement, walkway, slab on ground, fence, conduits for sewage, surface water drainage system and swimming pool.
  - (f) The first **As specified in policy** of loss amount or minimum **As specified in policy** whichever is higher per each house / building or each claimant.
- (3) The liability of insurers under this extension shall during the period of insurance not exceed **as As specified in policy** any one accident and in aggregate

Subject otherwise to the terms, exceptions and conditions of this policy.

#### **SUBROGATION WAIVER CLAUSE**

It is hereby agreed and declared that notwithstanding anything contained in this Policy to the contrary,

In the event of a claim arising under this Policy, the Company agrees to waive any rights, remedies or relief to which they may become legally entitled by subrogation against:-

- (a) Any company standing in the relationship of Parent to Subsidiary (Subsidiary to Parent) to the Insured.
- (b) Any company which is a subsidiary of a Parent Company of which the Insured are themselves a subsidiary.



## Section I

### BUILDING AND CIVIL ENGINEERING WORKS

If at any time during the period of insurance stated in the Schedule the property described in the Schedule shall suffer any unforeseen or accidental loss or damage from any cause, other than those specifically excluded, necessitating repair or replacement, the Insurers will indemnify the Insured in respect of all such loss or damage up to an amount not exceeding in respect of each of the items specified in the Schedule the sum set opposite thereto and not exceeding in all the total sum expressed in the said Schedule as insured hereby, except so far as reinstatement may be made as follows:

Payment in respect of claims under this Section of the policy shall not reduce the Sum Insured but the Insured shall pay to the Insurers an additional premium at an agreed rate on the amount of the payment pro rata from the date of loss to the expiry of the Policy. Such additional premium shall be disregarded for the purpose of any adjustment of premium.

The Insurers will also reimburse the Insured for the cost of Clearance of Debris following upon any event giving rise to a claim under this Policy but not exceeding in all the sum set opposite thereto in the Schedule.

### EXCLUSIONS

The Insurers shall not be liable for:

- 1 loss or damage due to faulty design;
- 2 normal making good;
- 3 cost of replacement or rectification of defective material and/or workmanship, but this exclusion shall be limited to the part or parts immediately and shall not be deemed to exclude loss or damage resulting from an accident due to such defective material and/or workmanship;
- 4 wear and tear, corrosion, oxidation, deterioration due to lack of use and normal atmospheric conditions;
- 5 mechanical and/or electrical breakdown or derangement of construction plant and construction machinery;
- 6 loss of or damage to vehicles licensed for general road use or waterborne vessels aircraft;
- 7 loss of or damage to files, drawings, accounts, bills, currency, stamps, deeds, evidences of debt, notes, securities or cheques;
- 8 loss discovered only at the time of taking an inventory.

### PERIOD OF INSURANCE

#### Construction Period

The liability of the Insurers shall commence, notwithstanding any date to the contrary specified in the Schedule, after unloading of the property specified in the Schedule at the Contract Site and shall expire on the date specified in the Schedule.

The Insurer's liability expires also for any part of the insured contract works taken over or taken into use (whichever shall be earlier) by the Principal prior to the expiry date specified in the Schedule.



#### **Maintenance Period**

If a maintenance period is specified in the Schedule, the liability of the Insurers during this period shall be limited to any loss or damage occasioned by the Insured Contractor(s) in the course of operations carried out for the purpose of complying with the obligations under the Maintenance Clause of the contract.

#### **SUM INSURED**

It is a requirement of this insurance that the amounts of insurance stated in the Schedule shall represent:

- for item 1 : the full value of the contract works at the completion of the construction, inclusive of materials, wages, freight, customs duties, dues and materials or items supplied by the Principal;
- for item 2 : the current value at the time of concluding the insurance;
- for item 3 : the replacement value.

The Insured undertakes to notify the Insurers of any facts resulting in a material increase or decrease of the sums insured, provided always that such increase or decrease shall take effect only after the same has been recorded on the Policy by the Insurers, before the occurrence of any claim hereunder.

#### **LOSS SETTLEMENT**

Items, 1, 2 and 3

The Insured shall satisfy the Insurers by such reasonable evidence as may be required that the loss or damage in respect of which a claim is made has actually arisen from one of the risks insured against.

The Insurers will make payments on the basis of valid bills and documents after repairs have been effected or replacement has taken place, as the case may be. The cost of any provisional repairs will be borne by the Insurers if such repairs constitute part of the final repairs and do not increase the total repair expenses. The cost of any alterations, additions and/or improvements which may be undertaken as a result of any loss or damage shall not be recoverable hereunder.

In addition for Item 3, the following conditions are applicable:

In the event of any loss or damage the basis of settlement under this Policy shall be

- 1 in the case of any damage which can be repaired-the cost of repairs necessary to restore the property to its condition immediately before the occurrence of the damage less salvage, or
- 2 in the case of a total loss-the actual value of the property immediately before the occurrence of the loss less salvage.

All damage which can be repaired shall be repaired, but if the cost of repairing any damage equals or exceeds the value of the property immediately before the occurrence of the damage, the settlement shall be made on the basis provided for in (2) above.

If, in the event of loss or damage, it is found that the sum insured is less than the amount required to be insured, then the amount recoverable by the Insured under this Policy shall be reduced in such proportion as the sum insured bears to the amount required to be insured.

## Section II

### MACHINERY ERECTION

If at any time during the period of insurance stated in the Schedule, the property described in the Schedule shall suffer any unforeseen or accidental loss or damage from any cause, other than those specifically excluded, necessitating repair or placement, the insurers will indemnify the insured in respect of all such loss or damage up to an amount not exceeding in respect of each of item specified in the Schedule the sum set opposite thereto and not exceeding in all the total sum expressed in the said Schedule as insured hereby, except so far as reinstatement may be made as follows :

Payments in respect of claims made under this Section of the Policy shall not reduce the sum insured but the Insured shall pay to the insurers an additional premium at an agreed rate on the amount of the payment pro rata from the date of loss to the expiry of the Policy such additional premium shall be disregarded for the purpose of any adjustment of premium.

The insurers will also reimburse the insured for the cost of Clearance of Debris following upon any event giving rise to a claim under this Policy but not exceeding in all the sum set opposite thereto in the Schedule.

### EXCLUSION

The Insurers shall not be liable for:

- 1 loss or damage due to faulty design, defective material or casting, bad workmanship other than faults in erection;
- 2 normal making good;
- 3 wear and tear, corrosion, oxidation, deterioration due to lack of use and normal atmospheric condition;
- 4 mechanical and/or electrical breakdown or derangement of erection machinery and erection equipment;
- 5 loss of or damage to vehicles licensed for general road use or waterborne vessels or aircraft;
- 6 loss of or damage to files, drawings, accounts, bills, currency, stamps, deeds, evidences of debt, notes, securities, cheques, packing material such as cases, boxes and crates;
- 7 loss discovered only at the time of taking an inventory.

### PERIOD OF INSURANCE

The liability of the Insurance shall commence, notwithstanding any date to the contrary specified in the Schedule, directly after unloading of the property specified in the Schedule at the site. It shall continue until immediately after taking over or after the testing operation are completed, but not beyond four weeks from the date of commencement of the test unless otherwise specified in the Schedule. If for part of a plant testing has been completed and/or that part in put into operation, the cover for such part ceases notwithstanding the expiry date stated in the Schedule.

for second-hand property the insurance hereunder ceases immediately testing commences.

### SUM INSURED

If is a requirement of this insurance that the amounts of insurance stated in the Schedule shall represent:

for item 1 : the full value of the property at the completion of erection, inclusive of freight, customs duties, dues  
And erection cost.

for item 2 : replacement value of erection machinery and tools.

The insured undertakes to notify the insurers of any facts resulting in a material increase or decrease of the sum insured, provided always that such increase or decrease shall take effect only after the same has been recorded on the Policy by the insurers, before the occurrence of any claim hereunder.

## LOSS SETTLEMENT

The Insured shall satisfy the insurers by such reasonable evidence as may be required that loss or damage in respect of which a claim is made has actually arisen from one of the risks insured against.

In the event of any loss or damage the basis of any settlement under this Policy shall be

- 1 in the case of any damage which can be repaired – the cost of repairs necessary to restore the property to its Condition immediately before the occurrence of the damage less salvage, or
- 2 in the case of a total loss – the actual value of the property immediately before the occurrence of the loss less Salvage.

The Insurers will make payments only after being satisfied by production of the necessary bills and documents that the repairs have been effected or replacement has taken place, as the case may be. All damage which can be repaired shall be repaired, but if the cost of repairing any damage equals or exceeds the value of the property Immediately before the occurrence of the damage, settlement shall be made on the basis provided for in (2) above.

The cost of any provisional repairs will be borne by the insurers if such repairs constitute part of the final repairs and do not increase the total repair expenses.

The cost of any alteration, addition and/or improvement which may be undertaken as a result of any loss or damage shall not be recoverable hereunder.

If, in the event of loss or damage, it is found that the sum insured is less than the amount required to be insured, Then the amount recoverable by the Insured under this Policy shall be reduced in such proportion as the sum Insured bears to the amount required to be insured.





### Section III

#### THIRD PARTY LIABILITY

The Insurers will indemnify the Insured against all sums which the Insured shall become legally liable to pay as compensation for

- 1 accidental bodily injury or illness to any person
- 2 accidental loss of or damage to property

occurring in direct connection with the performance of the contract insured by this policy and happening on or in the immediate vicinity of the Contract Site during the Period of Insurance.

in respect of a claim for compensation to which the indemnity provided herein applies, the Insurers will in addition indemnify the Insured against

- 1 all costs and expenses of litigation recovered by any claimant from the Insured, and
- 2 all costs and expenses of litigation incurred with the written consent of the Insurers in resisting any claim.

The Liability of the Insurers under this section shall not exceed the limits of indemnity stated in the Schedule.

#### EXCLUSIONS

The Insurers will not indemnify the Insured in respect of

- 1 expenditure incurred in repairing or replacing any work or property covered or coverable under Section I and/or II of this Policy;
- 2 damage to any property or land or building caused by vibration or by the removal or weakening of support or injury or damage to any person or property occasioned by or resulting from any such damage.
- 3 Liability arising out of
  - 30 bodily injury to or illness of employees or workmen of the Contractor(s) or the Principal or any other firm connected with the contract work or members of their families;
  - 31 loss of or damage to property belonging to or held in care, custody or control of the Contractor(s), the Principal or any other firm connected with the contract work or an employee or workman of one of the aforesaid;
  - 32 any accident caused by vehicles licensed for general road use or by waterborne vessels or aircraft;
  - 33 any contract or agreement unless such liability would have attached in the absence of such contract or Agreement;
  - 34 technical or professional advice given by the Insured or by and person acting on behalf of the Insured.

#### SPECIAL CONDITIONS

The Insured shall not negotiate, pay, settle, admit or repudiate any claim under the Policy without the consent of the Insurers, who shall be entitled, if they so desire, to take over and conduct in the name of the Insured the defence or settlement of any claim or to prosecute for their own benefit in the name of the Insured any claim for Indemnity or damages or otherwise and shall have full discretion in the conduct of any proceedings or in the settlement of any claim and the Insured shall give all such Information and assistance as the insurers may require. The Insurers may in respect of any claim or claims pay to the Insured the amount of their maximum liability as stated In the Schedule or such lesser sum for which the claims or claims can be settled (subject in either case to deduction of any sum or sums already paid on account of such claim or claims) and thereafter the Insurers shall be under no further liability in respect of such claim or claims except for payment of costs and expenses Incurred prior to the date of such payment and for which the Insurers may be liable hereunder.

## GENERAL CONDITIONS

- 1 The Insured at his own expense shall take all reasonable precautions to prevent loss, damage or liability and to comply with sound engineering practice, statutory requirements and manufacturers' recommendations designed to ensure the safe working of plant and equipment. The Insured shall also maintain in efficient condition all contract works, construction plant, equipment and construction or erection machinery insured by this Policy.
- 2 The Insured shall immediately notify the Insurers in writing of any material change in the risk insured hereunder; in such case continuance of the insurance shall be subject to terms and conditions to be agreed.
- 3 Representatives of the Insurers shall at any reasonable time have access to the site or premises and to all pertinent data, documents, drawings, etc. and shall have the right to inspect any property insured.
- 4 In the event of any occurrence which might give rise to a claim under the Policy, the Insured shall :  
immediately notify the Insurers by telephone or telegram as well as in writing and supply all such particulars and proofs of claim as may be required by the Insurers;  
take all steps within his power to minimise the extent of the loss or damage;  
preserve the damaged property and make it available for inspection by a representative or surveyor of the insurers;  
inform the police authorities in case of loss or damage due to theft or burglary;  
send to the Insurers immediately on receipt any writ, summons or other proceedings which may be commenced against the Insured.  
  
The Insurers shall not in any case be liable for loss, damage or liability of which no notice has been received by the Insurers within 14 days of its occurrence.  
  
Upon notification being given to the Insurers under this condition, the Insured may carry out the repairs or replacement of any minor damage; in all other cases a representative of the Insurers shall have the opportunity of inspecting the loss or damage before any repairs or alterations are effected. Nothing herein shall prevent the Insured from taking such steps as are absolutely necessary for the security and continuation of the contract works. The Insured shall not be entitled to abandon any property to the Insurers whether taken possession of by the Insurers or not.
- 5 The Insured shall at the expense of the Insurers do and concur in doing and permit to be done all such acts and things as may be necessary or required by the Insurers in the interest of any rights or remedies, or of obtaining relief or indemnity from parties (other than those insured under this Policy) to which the Insurers shall be or would become entitled or subrogated upon their paying for or making good any loss or damage under this Policy, whether such acts and things shall be or become necessary or required before or after the Insured's indemnification by the Insurers.
- 6 All differences arising out of this Policy shall be referred to the decision of an Arbitrator to be appointed in writing by the parties in difference or if they cannot agree upon a single Arbitrator to the decision of two Arbitrators, one to be appointed in writing by each of the parties, within one calendar month after having been required in writing so to do by either of the parties, or, in case the Arbitrators do not agree, of a Umpire to be appointed in writing by the Arbitrators before entering upon the reference. The Umpire shall sit with the Arbitrators and preside at their meetings. The making of an award shall be a condition precedent to any right of action against the Insurers.
- 7 In the event of  
material change in the risk;  
the termination of the Contract by the Principal,  
withdrawal from the Contract by any main Contractor;  
stoppage of work occasioned by any other cause, except seasonal interruption, for a period exceeding one calendar month;  
this policy shall be voided unless its continuance be admitted by endorsement signed by any on behalf of the Insurers.
- 8 This insurance is not to be called upon in contribution and is only to pay any loss hereon if and so far as not recoverable under any other insurance.

## GENERAL EXCLUSIONS

The Insurers will not indemnify the Insured in respect of

- 1 The excesses stated in the Schedule to be borne by the Insured,
- 2 Consequential loss of any kind or liquidated damages or penalties for delay or detention or in connection with guarantees of performance or efficiency,
- 3 Wilful act or wilful negligence of any director, manager or responsible site official of the Insured,
- 4 Loss or destruction of or damage to any property whatsoever or any loss or expense whatsoever resulting or arising therefrom or any consequential loss or any legal liability of whatsoever nature directly or indirectly caused by or contributed to by or arising from ionising radiations or contamination by radioactivity from any nuclear fuel or from any nuclear waste from the combustion of nuclear fuel. For the purpose of this exclusion only combustion shall include any self-sustaining process of nuclear fission,
- 5 Any loss, destruction, damage or legal liability directly or indirectly caused by or contributed to by or arising from nuclear weapons material,
- 6 Loss, damage or liability directly or indirectly caused by or arising out of war, invasion, act of foreign enemy, hostilities (whether war be declared or not), civil war, rebellion, revolution, insurrection, mutiny, riot, strike, lock-out, civil commotion, military or usurped power, or malicious persons action on behalf of or in connection with any political organisation, confiscation, commandeering, requisition or destruction of or damage to property by order of the government de jure or de facto or by any public authority.

In any action, suit or other proceeding where the Insurers allege that by reason of the provisions of Exclusion (6) above any loss, destruction, damage or liability is not covered by this insurance the burden of proving that such loss, destruction, damage or liability is covered shall be upon the Insured.





## ภาคผนวก ค2

เอกสารแต่งตั้งคณะกรรมการประสานงานเพื่อแก้ไขปัญหาจากการพัฒนาโครงการ



วันที่ 23 พฤษภาคม 2565

เรื่อง แต่งตั้งคณะกรรมการประสานงานเพื่อแก้ไขปัญหาจากการพัฒนาโครงการ

ตามที่บริษัท เวสต์คอน จำกัด เป็นผู้รับจ้างก่อสร้างโครงการ ศุภาลัย พรีเมียร์ สามเสน-ราชวัตร ตั้งอยู่ที่ถนนนครไชยศรี แขวงนครไชยศรี เขตดุสิต กรุงเทพมหานคร ในส่วนงานโครงสร้าง-สถาปัตยกรรม และงานบริเวณได้ดำเนินการจัดตั้งคณะกรรมการประสานงานเพื่อแก้ไขปัญหาจากการพัฒนาโครงการ นั้นเพื่อให้บริการรับเรื่องร้องเรียน/ร้องทุกข์/ของโครงการศุภาลัย พรีเมียร์ สามเสน-ราชวัตร เป็นไป ด้วยความสะดวกในการบริการชุมชน รวมทั้งบรรเทาทุกข์หรือไขปัญหาความเดือดร้อนของชุมชน ให้เป็นไป ด้วยความเรียบร้อยและบริสุทธิ์ ยุติธรรม ทางโครงการจึงขอแต่งตั้งคณะกรรมการประสานงานเพื่อแก้ไขปัญหาจากการพัฒนาโครงการ

รายชื่อคณะกรรมการมีดังนี้

คุณเรืองฤทธิ์ สำราญจิตร	ตำแหน่ง ผู้จัดการโครงการ	โทร. 080-849-7386
คุณจุฑาภูมิ สิงห์เสนี	ตำแหน่ง วิศวกรโครงการ	โทร. 091-785-8787
คุณลัดดา สีสานภากาศ	ตำแหน่ง ผู้อำนวยการแผนกความปลอดภัย	โทร. 084-716-6778
คุณสุชาติชาย นัฏกระโทก	ตำแหน่ง เจ้าหน้าที่ความปลอดภัยฯ ระดับวิชาชีพ	โทร. 099-002-5151

โดยให้คณะกรรมการดำเนินการตรวจสอบ/วิเคราะห์/ประสานงานและดำเนินการติดตามงานตรวจสอบข้อร้องเรียน/ร้องทุกข์และเร่งรัดประสานพิจารณาแนวทางการแก้ไขติดตามผลให้คำแนะนำปรึกษาปัญหาความเดือดร้อนของชุมชนและบ้านข้างเคียงรายงานผลการดำเนินงานให้ผู้บังคับบัญชารับทราบ

ขอแสดงความนับถือ



( คุณเรืองฤทธิ์ สำราญจิตร )

ผู้จัดการโครงการ

บริษัท เวสต์คอน จำกัด

## ภาคผนวก ค3

แบบการแจ้งชื่อเจ้าหน้าที่ความปลอดภัยในการทำงาน





## แบบการแจ้งข้อเจ้าหน้าที่ความปลอดภัยในการทำงาน

เขียนที่ บริษัท เวสต์คอน จำกัด

วันที่ 15 เดือนสิงหาคม พ.ศ. 2565

เรื่อง ขอแจ้งขึ้นทะเบียนเจ้าหน้าที่ความปลอดภัยในการทำงาน

เรียน ✓ สำนักงานสวัสดิการและคุ้มครองแรงงานกรุงเทพมหานครพื้นที่ 8

ผู้ชำนาญ 5

ข้าพเจ้า (นายจ้าง/ผู้มีอำนาจลงนาม) นางลัดดา สีสานภาภาศ ตำแหน่ง ผู้อำนวยการด้านความปลอดภัย

ชื่อสถานประกอบกิจการ บริษัท เวสต์คอน จำกัด ประเภทกิจการ รับเหมาก่อสร้าง หน่วยงานก่อสร้าง สุภาลัย พรีเมียร์  
สามเสน-ราชวัตร ที่ตั้ง ถนนนครไชยศรี แขวงนครไชยศรี เขตดุสิต กรุงเทพมหานคร ขอแจ้งข้อเจ้าหน้าที่ความปลอดภัยในการทำงานเพื่อขึ้นทะเบียน ดังนี้

ขอแจ้งข้อเจ้าหน้าที่ความปลอดภัยในการทำงาน เพื่อขึ้นทะเบียนดังนี้

1. เจ้าหน้าที่ความปลอดภัยในการทำงานระดับหัวหน้างาน จำนวน 3 คน

1.1 นายสมใจ จันทร์จัญญ

1.2 นายวีรภัทร พันธุ์

1.3 นางสาวมนสิชา หนูเจริญ

2. เจ้าหน้าที่ความปลอดภัยในการทำงานระดับบริหาร จำนวน 2 คน

2.1 นายเรืองฤทธิ์ สำราญจิต

2.2 นายจุฑาธุติ สิงห์เสนี

3. เจ้าหน้าที่ความปลอดภัยในการทำงานระดับวิชาชีพ จำนวน 1 คน

3.1 นางสาวสุนิษา มุลอ้าย

พร้อมนี้ได้แนบเอกสาร ดังนี้

☐ สำเนาบัตรประจำตัวประชาชน หรือสำเนาหนังสือเดินทางของเจ้าหน้าที่ความปลอดภัยในการทำงาน จำนวน ..... ฉบับ

☐ สำเนาเอกสารคำสั่งการแต่งตั้งเป็นเจ้าหน้าที่ความปลอดภัยในการทำงาน จำนวน ..... ฉบับ

☐ สำเนาใบรับรองผ่านการฝึกอบรมหลักสูตรเจ้าหน้าที่ความปลอดภัยในการทำงาน จำนวน ..... ฉบับ

☐ สำเนาเอกสารแสดงวุฒิการศึกษาของเจ้าหน้าที่ความปลอดภัยในการทำงาน จำนวน ..... ฉบับ



สำนักงานสวัสดิการและคุ้มครองแรงงาน

กรุงเทพมหานครพื้นที่ 8

ได้รับเอกสารแล้ว

อิทธิราธิ

วันที่ 18 ส.ค. 65 เวลา..... น.

( ลงชื่อ ).....

( นางลัดดา สีสานภาภาศ )

ผู้อำนวยการด้านความปลอดภัย

## ประกาศ

### เรื่อง การแต่งตั้งคณะกรรมการความปลอดภัย อาชีวอนามัยและสภาพแวดล้อมในการทำงาน ของสถานประกอบกิจการ

บริษัท เวสท์คอน จำกัด ได้ดำเนินการจัดให้มีคณะกรรมการความปลอดภัย อาชีวอนามัยและสภาพแวดล้อมในการทำงานประจำ  
หน่วยงานโครงการก่อสร้าง สุภาลัย พรีเมียร์ สามแสน-ราชวัตร ที่อยู่โครงการ ถนนนครไชยศรี แขวงนครไชยศรี เขตดุสิต กรุงเทพมหานคร  
มีรายชื่อต่อไปนี้

มีรายชื่อต่อไปนี้จำนวน 7 คน มีรายชื่อดังต่อไปนี้

1. นายเรืองฤทธิ์ สารานุจิตร	(ผู้จัดการโครงการ)	ตำแหน่ง ประธาน	เลขที่บัตรประชาชน 1640600159895
2. นายจุฑาภูมิ สิงห์เสณี	(วิศวกรโครงการ)	ตำแหน่ง กรรมการ	เลขที่บัตรประชาชน 1102002001739
3. นายวีรภัทร พันธุ์	(วิศวกรควบคุมงาน)	ตำแหน่ง กรรมการ	เลขที่บัตรประชาชน 1600100199634
4. นายสมใจ จันทร์จัญญ	(ช่างสำรวจ)	ตำแหน่ง กรรมการ	เลขที่บัตรประชาชน 3411900049491
5. นายกิตติพิศ สมบุญตนนท์	(วิศวกรดำเนินงาน)	ตำแหน่ง กรรมการ	เลขที่บัตรประชาชน 1100501337960
6. นางสาวมนสิศา หนูเจริญ	(วิศวกรสำนักงาน)	ตำแหน่ง กรรมการ	เลขที่บัตรประชาชน 1909800659463
7. นางสาวสุนิษา มุลอ้าย	(จป.วิชาชีพ)	ตำแหน่ง เลขานุการ	เลขที่บัตรประชาชน 1520800101174

โดยให้คณะกรรมการฯ มีอำนาจหน้าที่ดังนี้

1. พิจารณานโยบายและแผนงานด้านความปลอดภัยในการทำงาน รวมทั้งความปลอดภัยนอกงาน เพื่อป้องกันและลดการเกิดอุบัติเหตุ การประสบอันตราย การเจ็บป่วยหรือการเกิดเหตุเดือดร้อนรำคาญอันเนื่องมาจากการทำงาน หรือความไม่ปลอดภัยในการทำงานเสนอต่อนายจ้าง
2. รายงานและเสนอแนะมาตรการหรือแนวทางปรับปรุงแก้ไขให้ถูกต้องตามกฎหมายเกี่ยวกับความปลอดภัยในการทำงานและมาตรฐานความปลอดภัยในการทำงานต่อนายจ้าง เพื่อความปลอดภัยในการทำงานของลูกจ้าง ผู้รับเหมา และบุคคลภายนอกที่เข้ามาปฏิบัติงานหรือเข้ามาใช้บริการในสถานประกอบกิจการ
3. ส่งเสริม สนับสนุน กิจกรรมด้านความปลอดภัยในการทำงานของสถานประกอบกิจการ
4. พิจารณาข้อบังคับและคู่มือตามข้อ 3) รวมทั้งมาตรฐานด้านความปลอดภัยในการทำงานของสถานประกอบกิจการเสนอต่อนายจ้าง
5. ดำเนินการปฏิบัติการด้านความปลอดภัยในการทำงาน และตรวจสอบสถิติการประสบอันตรายที่เกิดขึ้นในสถานประกอบกิจการนั้น อย่างน้อยเดือนละ 1 ครั้ง
6. พิจารณาโครงการหรือแผนการฝึกอบรมเกี่ยวกับความปลอดภัยในการทำงาน รวมถึงโครงการหรือแผนการฝึกอบรมเกี่ยวกับบทบาทหน้าที่ความรับผิดชอบในด้านความปลอดภัยของลูกจ้าง หัวหน้างาน ผู้บริหาร นายจ้าง และบุคลากรทุกระดับเพื่อเสนอความเห็นต่อนายจ้าง
7. วางระบบการรายงานสภาพการทำงานที่ไม่ปลอดภัยให้เป็นหน้าที่ของลูกจ้างทุกคนทุกระดับต้องปฏิบัติ

26 26



8. ติดตามผลความคืบหน้าเรื่องที่เสนอขายจ้าง
9. รายงานผลการปฏิบัติงานประจำปี รวมทั้งระบุปัญหา อุปสรรค และข้อเสนอแนะในการปฏิบัติหน้าที่ของคณะกรรมการเมื่อปฏิบัติหน้าที่ครบหนึ่งปี เพื่อเสนอต่อนายจ้าง
10. ประเมินผลการดำเนินงานด้านความปลอดภัยในการทำงานของสถานประกอบกิจการ
11. ปฏิบัติงานด้านความปลอดภัยในการทำงานอื่นตามที่นายจ้างมอบหมาย

ทั้งนี้ให้มีสิทธิและหน้าที่ในฐานะคณะกรรมการความปลอดภัย อาชีวอนามัย และสภาพแวดล้อมในการทำงาน ของสถานประกอบกิจการ หน่วยงานก่อสร้างโครงการ สุภาลัย พรีเมียร์ สยามเสน-ราชวัตร ตั้งแต่วันที่ 15 สิงหาคม พ.ศ.2565 ถึงวันที่ 15 สิงหาคม พ.ศ.2567

ประกาศ ณ วันที่ 15 สิงหาคม พ.ศ. 2565



( ลงชื่อ ).....

( นางลัดดา สีสานภากาส )

ผู้อำนวยการแผนกความปลอดภัย

	<p>สำนักงานสวัสดิการและคุ้มครองแรงงาน กรุงเทพมหานครพื้นที่ ๘</p>
	<p>ได้รับเอกสารแล้ว</p> <p>อภิราธิ์</p>
<p>วันที่ 18 ส.ค. 65 เวลา .....</p>	<p>น.</p>



## ภาคผนวก ค4

ใบฝึกอบรมหลักสูตรผู้บังคับปั้นจั่น ชนิดปั้นจั่นหอสูง รถ เรือปั้นจั่น





CERTIFICATION NUMBER; -2022029

บริษัท สยาม เอ็นจิเนียริง อินสเปคชั่น โปรเฟสชันนอล จำกัด  
Siam Engineering Inspection Professional Co.,Ltd.

### CERTIFICATION TRAINING

ขอมอบวุฒิบัตรนี้เพื่อแสดงว่า

นายสันติ คงกรบ

ได้ผ่านการฝึกอบรม ทบทวนการใช้งานปั้นจั่น ชนิดหอสูงอย่างปลอดภัย  
สำหรับผู้บังคับ ผู้ผู้กรัดสิ่งของ ผู้ให้สัญญาณ และผู้ควบคุมการใช้งาน ปั้นจั่นหอสูง

TRAINING DATE: 28 FEBRUARY 2022



  
MR.SIRIWAT INTARAPAIBOON  
COURSE TRUCTOR







CERTIFICATION NUMBER; 20210022

บริษัท สยาม เอ็นจิเนียริง อินสเปกชัน โปรเฟสชันนอล จำกัด  
Siam Engineering Inspection Professional Co.,Ltd.

ขอมอบวุฒิบัตรนี้เพื่อแสดงว่า

WITH THIS CERTIFICATION, HERETO CERTIFIES THAT

นาย วีระ บุญมูล

ได้ผ่านการฝึกอบรมหลักสูตร

has completed the training program, namely

หลักสูตรทบทวน : ผู้บังคับปั้นจั่น, ผู้ให้สัญญาณแก่ผู้บังคับปั้นจั่น, ผู้ยึดเกาะวัสดุ, และผู้ควบคุมการใช้ปั้นจั่น ชนิดปั้นจั่น หอสูง

Repeat Course : Operator, signal Man , Rigger and Supervisor For Tower Crane

TRAINING DATE: 19 MARCH 2021



MR.SIRIWAT INTARAPAIBOON  
COURSE TRUCTOR



## ภาคผนวก ค5

แผนรองรับเหตุฉุกเฉิน





ผู้พบเห็นแจ้งทันที

1.	คุณเรืองฤทธิ์ สํารายจิตร	( ผู้จัดการโครงการ )	โทร	080-849-7386
2.	คุณจุฑาวุฒิ สิงหนณี	( วิศวกรโครงการ )	โทร	091-785-8787
3.	คุณวีรภัทร พันอู่	( ผู้จัดการสนาม )	โทร	080-510-8667
4.	คุณสุณิษา มูลอ้าย	( จป.วิชาชีพประจำโครงการ )	โทร	088-769-8099
5.	คุณพิทักษ์ชน สีหา	( จป.เทคนิคประจำโครงการ )	โทร	095-168-9967



ทำการปฐมพยาบาลเบื้องต้น ด้วยยาสามัญประจำบ้าน



จัดเตรียมเอกสารลูกจ้าง

1. สำเนาบัตรประชาชน , Passport /Work permit/ E-work
2. ใบส่งตัวเข้ารับการรักษา

นำผู้บาดเจ็บส่งโรงพยาบาล

รพ.วชิรพยาบาล	โทร 02-244-3900
รพ.พญาไท 2	โทร 02-271-6700
รพ.วิชัยยุทธ	โทร 02-265-7777
รพ.พระมงกุฎเกล้า	โทร 02-763-9300



พนักงานประจำโครงการ

1. สำรวจ ตรวจสอบความเสียหาย
2. เปรียบเทียบราคา หาข้อสรุป
3. บันทึกรายงาน แจ้งฝ่ายบริหาร เพื่อหาแนวทางป้องกัน แก้ไข

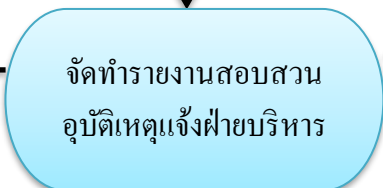

ชี้แจงรายงานอุบัติเหตุ

ผู้รับผิดชอบฝ่ายควบคุมการก่อสร้าง  
บริษัท สุภาลัย จำกัด (มหาชน)

ชี้แจงรายงานอุบัติเหตุ

ผู้รับผิดชอบฝ่ายเจ้าของโครงการ  
บริษัท สุภาลัย จำกัด (มหาชน)

# แผนรองรับเหตุเพลิงไหม้



ผู้พบเห็นแจ้งทันที

1.	คุณเรืองฤทธิ์ สํารานจิตร	( ผู้จัดการโครงการ )	โทร	080-849-7386
2.	คุณจุฑาวุฒิ สิงหนเสนี	( วิศวกรโครงการ )	โทร	091-785-8787
3.	คุณวิรัชกร พันอู่	( ผู้จัดการสนาม )	โทร	080-510-8667
4.	คุณสุณิษา มูลอ้าย	( จป.วิชาชีพประจำโครงการ )	โทร	088-769-8099
5.	คุณพิทักษ์ชน สีหา	( จป.เทคนิคประจำโครงการ )	โทร	095-168-9967

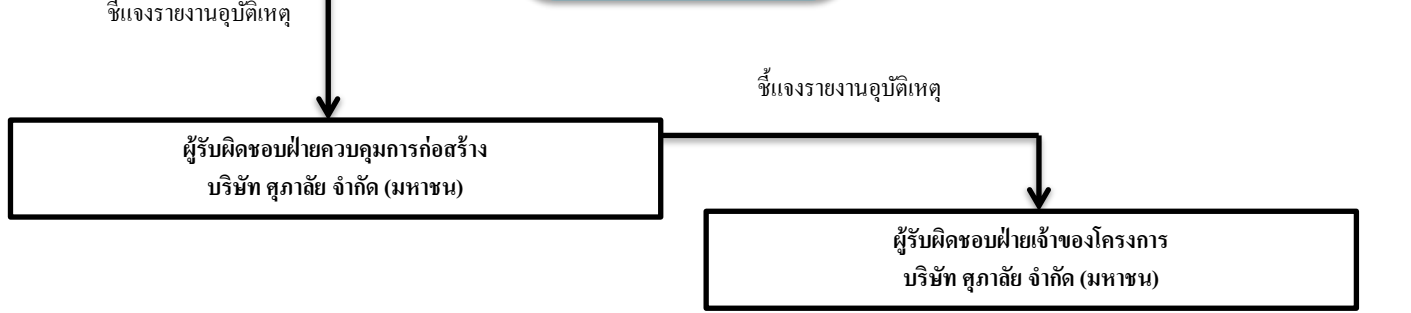
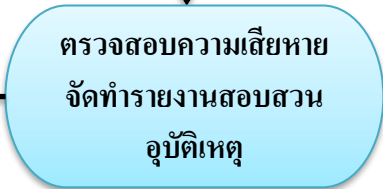
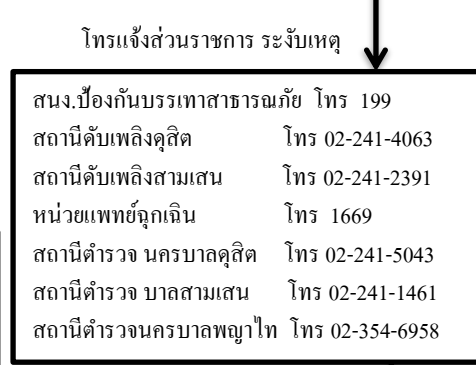
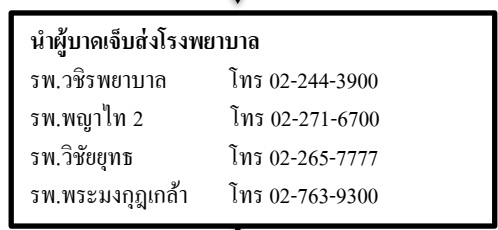
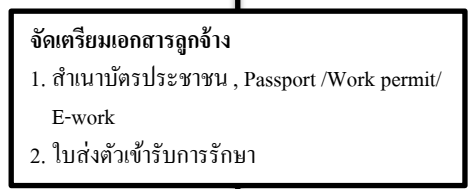
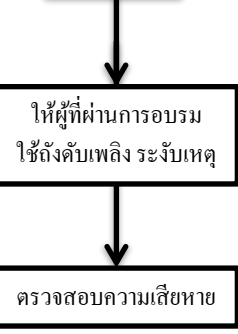
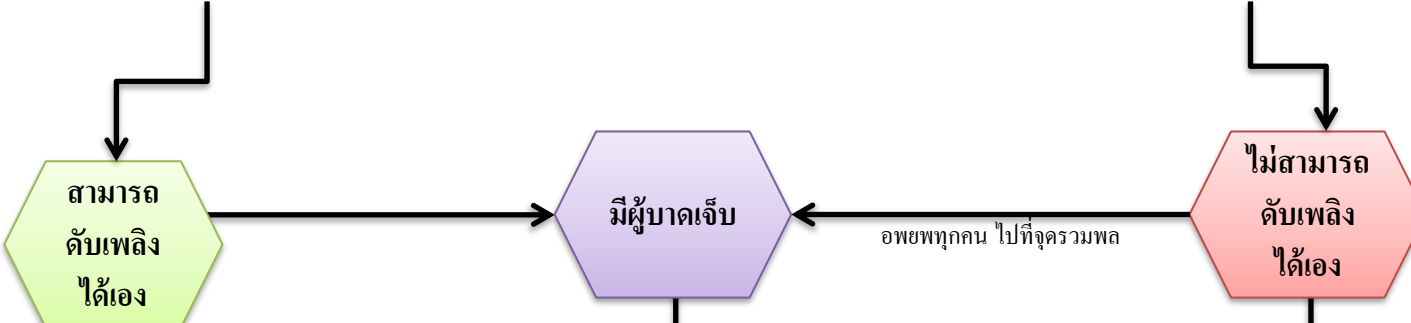



# ภาคผนวก ค6

แผนงานก่อสร้าง



โครงการ : ศุภาลย์ ปริเมียร์ สามเสน-ราชวัตร

ผู้เสนอราคา : บริษัท เวสท์คอน จำกัด

## แผนงานหลัก (Master Schedule)

ผู้ว่าจ้าง : บริษัท ศุภาลัย จำกัด (มหาชน)

ระยะเวลาก่อสร้าง : 23 เดือน (18 เม.ย. 65 - 17 มี.ค. 67)

[illegible]





โครงการ : ศุภาลัย์ ปริเมียร์ สามเสน-ราชวัตร

ผู้เสนอราคา : บริษัท เวสท์คอน จำกัด

## แผนงานหลัก (Master Schedule)

ผู้ว่าจ้าง : บริษัท ศุภาลัย จำกัด (มหาชน)

ระยะเวลาก่อสร้าง : 23 เดือน (18 เม.ย. 65 - 17 มี.ค. 67)

[illegible]

โครงการ : ศุภาลัย์ ปริเมียร์ สามเสน-ราชวัตร

ผู้เสนอราคา : บริษัท เวสท์คอน จำกัด

## แผนงานหลัก (Master Schedule)

ผู้ว่าจ้าง : บริษัท ศุภาลย์ จำกัด (มหาชน)

ระยะเวลาก่อสร้าง : 23 เดือน (18 เม.ย. 65 - 17 มี.ค. 67)

[illegible]